Nº 369 / **Novembre 2019** / Butlletí d'informació de l'Ajuntament de Cornellà de Llobregat

CORNELLÀ INFORMA

LLUITEM CONTRA LA VIOLÈNCIA ENVERS LES DONES

—369—
NOVEMBRE 2019

Dones
Dia Internacional per a l'Eliminació de la Violència envers les Dones
Pàgina 4

Mobilitat
Nova ordenança per limitar els vehicles contaminants
Pàgina 6

Societat
Conveni per crear una xarxa d'instal·ladors solidària
Pàgina 10

Entitats
Panorama del motor social i cultural de Cornellà
Pàgina 14

Cultura
El Festival de Música de Prop omple de ritme els carrers
Pàgina 18

Societat
Festa per donar la benvinguda al Nadal
Pàgina 20

Edita: Gabinet de Premsa i Comunicació / Fotografies: Guillem Urbà / Imprimeix: Impremta Pagès / Distribueix: Igualsom SRL
http://www.cornella.cat/ca/cornellaInforma.asp

D'aquesta revista s'editen 37.000 exemplars i es distribueixen gratuïtament per tots els habitatges de la ciutat.
Si algú no la rep per la circumstància que sigui, preguem que ho indiqui al Gabinet de Premsa.
Tel.: 93 377 02 12 / Correu: premsa@aj-cornella.cat

DAVANT LA VIOLÈNCIA ENVERS LES DONES, TOLERÀNCIA ZERO

Me permitiréis que vuelva a dedicar las líneas de esta editorial a hablar de la responsabilidad y el enorme compromiso que todos tenemos de garantizar la libertad y la seguridad de las mujeres en el ámbito público y privado. Y lo digo ahora que volveremos a movilizarnos el 25 de noviembre contra la violencia machista, pero lo diré cada día si hace falta, porque para erradicarla definitivamente no basta de salir un día a la calle, tenemos que trabajar diariamente, tenemos que crear sinergias entre administraciones, entidades y el conjunto de la sociedad, tenemos que actuar con contundencia y hacer saber a las mujeres que no están solas y que la lucha en silencio no es la solución.

La lucha por la igualdad y contra la violencia machista es una cuestión que nos afecta a todos. A Cornellà hace años que combatimos esta lacra social con políticas activas y transversales que implican muchos ámbitos, y con acciones de prevención y sensibilización para modificar conductas sexistas.

Es imprescindible incidir más en la concienciación ciudadana y, en concreto, en la educación de nuestros niños y jóvenes, para poder establecer unos pilares sólidos sobre los cuales construir un futuro de plena igualdad. En este sentido quiero destacar la importante tarea de prevención, detección y apoyo que llevan a cabo los y las jóvenes de la XAJI en su entorno educativo. Se han convertido en un referente entre la juventud de la ciudad.

Seguimos adelante, conscientes de que tenemos que sumar esfuerzos para avanzar juntos, hombres y mujeres, en este cambio de actitud para lograr una tolerancia cero con la violencia hacia las mujeres, y construir el modelo de ciudad que queremos: libre de machismo. No nos podemos parar.

Em permetreu que torni a dedicar les línies d'aquest editorial a parlar de la responsabilitat i l'enorme compromís que tots tenim de garantir la llibertat i la seguretat de les dones en l'àmbit públic i privat. I ho dic ara que tornarem a mobilitzar-nos el 25 de novembre contra la violència masclista, però ho diré cada dia si cal, perquè per erradicar-la definitivament no n'hi ha prou de sortir un dia al carrer, hem de treballar diàriament, hem de crear sinergies entre administracions, entitats i el conjunt de la societat, hem d'actuar amb contundència i fer saber a les dones que no estan soles i que la lluita en silenci no és la solució.

La lluita per la igualtat i contra la violència masclista és una qüestió que ens afecta a tots. A Cornellà fa anys que combatem aquesta xacra social amb polítiques actives i transversals que impliquen molts àmbits, i amb accions de prevenció i sensibilització per modificar conductes sexistes.

És imprescindible incidir més en la conscienciació ciutadana i, en concret, en l'educació dels nostres infants i joves, per tal de poder establir uns pilars sòlids sobre els quals construir un futur de plena igualtat. En aquest sentit vull destacar la important tasca de prevenció, detecció i suport que duen a terme els nois i les noies de la XAJI en el seu entorn educatiu. S'han convertit en un referent entre el jovent de la ciutat.

Seguim endavant, conscients que hem de sumar esforços per avançar plegats, homes i dones, en aquest canvi d'actitud per tal d'arribar a una tolerància zero amb la violència vers les dones i construir el model de ciutat que volem: lliure de masclisme. No ens podem aturar.

L'alcalde
Antonio Balmón

#igualtatcornella

#25N

CORNELLÀ DIU PROU A LA VIOLÈNCIA ENVERS LES DONES

El passat 7 i 8 d'octubre, Cornellà va viure uns dies de consternació i dol en conèixer la mort d'una veïna per un cas de violència masclista, Cristina Ortiz Lozano, assassinada presumptament a mans de la seva exparella. L'Ajuntament va fer un comunicat en senyal de rebuig davant qualsevol tipus de violència masclista i com a mostra de solidaritat amb la família, fent una crida a la conscienciació ciutadana.

La violència masclista, en qualsevol de les seves formes (física, psicològica, sexual, econòmica entre d'altres), representa un greu atemptat contra els drets humans, la dignitat i la llibertat de les dones. En el que portem d'any, el Centre d'Informació i Recursos per a les Dones ha atès 299 dones per violència masclista, de les quals 102 són casos nous del 2019.

En aquest context de sensibilització i denúncia, diferents col·lectius, el Consell Municipal de la Dona i l'Ajuntament de Cornellà han programat una sèrie d'actes amb motiu del 25 de novembre, **Dia Internacional per a l'Eliminació de la Violència envers les Dones**. L'acte central serà la lectura del manifest reivindicatiu, el divendres 22 de novembre, a les 17.30 h, davant de l'Ajuntament, i comptarà amb la participació de la Xarxa Activa de Joventut per la Igualtat (XAJI) dels instituts de Cornellà, els alumnes de primària de l'escola Antoni Gaudí i la Plataforma Ciutadana Contra la Violència Masclista.

PROGRAMA D'ACTES DEL 25N

DIVENDRES 22 DE NOV.
COMMEMORACIÓ I LECTURA DEL MANIFEST DEL DIA INTERNACIONAL DE L'ELIMINACIÓ DE LA VIOLÈNCIA ENVERS LES DONES
Plaça de l'Església 17.30 h

DILLUNS 25 DE NOV.
CONFERÈNCIA SOBRE CIBERVIOLÈNCIA
Castell de Cornellà 18.30 h

DIUMENGE 24 DE NOV.
VII MARXA 'EL BAIX LLOBREGAT CONTRA LA VIOLÈNCIA MASCLISTA'
Sortida: pl. de l'Església 10.30 h

DIJOUS 28 DE NOV.
XERRADA-COL·LOQUI: LITERATURA I VIOLÈNCIA DE GÈNERE
Castell de Cornellà 18.30 h

DIVENDRES 29 DE NOV.
ESPECTACLE DE DANSA
L'Auditori 19.30 h

102 nous casos de violència masclista a Cornellà de gener fins ara

NO ESTÀS SOLA. DEMANA AJUDA

Des del consistori s'insisteix a fer saber a totes les dones que estan vivint aquest tipus de situacions que no estan soles, i que, davant de qualsevol indici de violència, demanin ajuda. Des del CIRD s'ofereix informació, orientació i una atenció integral, social, jurídica i psicològica a les dones en situacions de violència masclista, a més de tenir un protocol d'actuació vigent des de l'any 2000 en coordinació amb les forces de seguretat per actuar de forma ràpida i segura. En el darrer any s'han ampliat les hores d'atenció al Centre i una comissió específica de professionals du a terme un seguiment exhaustiu per preveure les situacions de més risc.

PEDAGOGIA A LES AULES PER PREVENIR ACTITUDS MASCLISTES

Tots els centres d'educació secundària participen a la Xarxa Activa de Joventut per a la Igualtat de Cornellà (XAJI), una iniciativa conjunta amb la plataforma contra les violències de gènere i les entitats que formen part del programa Trenquem el Silenci. Un centenar de nois i noies col·laboren voluntàriament fent d'enllaç amb el Centre de la Dona, per tal d'oferir el màxim de suport als joves en cas de conèixer o estar vivint situacions de violència.

Aquestes iniciatives es contemplen en el III Pla Transversal de Polítiques d'Igualtat, que inclou entre els seus objectius reforçar la prevenció, l'educació i la sensibilització sobre qualsevol manifestació de violència envers les dones.

CONTRA LA VIOLÈNCIA MASCLISTA

900 900 120 Atenció 24 h

112 Emergències

Centre d'Informació i Recursos per a les Dones
Mossèn Jacint Verdaguer, 16-18. T. 93 474 28 41
Dilluns a dijous: de 9 a 13 i de 15.30 a 18.30 h
Divendres: de 8 a 15 h

Guàrdia Urbana de Cornellà
Rubio i Ors, 65 (Edifici Can Gaya). T. 93 377 14 15 (24 h)

Mossos d'Esquadra
Travessera, 11. T. 93 255 36 00

Descarrega l'APP de Seguretat Ciutadana

CORNELLÀ NATURA

Ganador/Guanyador 2019 - Cornellà de Llobregat
EUROPEAN GREEN LEAF
An initiative of the European Commission

CORNELLÀ APRUEBA LA ORDENANZA PARA RESTRINGIR EL TRÁFICO Y SANCIONAR LOS VEHÍCULOS MÁS CONTAMINANTES

Para mejorar la calidad del aire y reducir las emisiones contaminantes, el Ayuntamiento de Cornellà ha aprobado la ordenanza municipal que regulará la restricción de la circulación y las sanciones a los vehículos sin etiqueta ambiental de la Dirección General de Tráfico (DGT). La medida se lleva a cabo a raíz de la entrada en vigor el 1 de enero de 2020 de la **Zona de Bajas Emisiones Rondas de Barcelona (ZBE)** que engloba Barcelona, l'Hospitalet de Llobregat y zonas de otros municipios limítrofes con las rondas, como Esplugues de Llobregat, Cornellà de Llobregat y Sant Adrià de Besòs. La Ronda de Dalt y la del Litoral no estarían dentro de la ZBE, por lo que se podrá circular sin restricciones.

Con esta medida **se espera reducir en un 15% los niveles de contaminación**, pero aún estamos lejos de cumplir con la normativa europea y los valores que establece la Organización Mundial de la Salud, que serían de un 30 y un 50% respectivamente. Serán necesarias otras actuaciones complementarias como las que lleva a cabo desde hace tiempo el consistorio para cumplir estos objetivos, a través del proyecto estratégico Cornellà Natura: promoción del uso del transporte público y de la bicicleta, aparcamientos Park&ride en las estaciones de trenes, creación de zonas de pacificación del tráfico como en la carretera del Prat, conversión de calles en zonas peatonales y tramos cortados al tráfico los "Domingos sin coche", entre otros.

ZONA DE BAJAS EMISIONES EN CORNELLÀ

En Cornellà, las restricciones afectan la zona entre la Ronda de Dalt y el límite del municipio de L'Hospitalet, tal y como indica el plano.

Los vehículos más antiguos y contaminantes no podrán circular los días laborables de 07.00 a 20.00 h

A TENER EN CUENTA A PARTIR DEL 1 DE ENERO...

IDENTIFICAR LOS VECHÍCULOS MENOS CONTAMINANTES

Con el objetivo de discriminar positivamente los vehículos más respetuosos con el medio ambiente, la DGT otorga cuatro distintivos diferentes en función del tipo de motor, combustible y antigüedad del vehículo. Los propietarios de **los vehículos más antiguos y contaminantes no recibirán ningún distintivo ambiental**. La colocación del distintivo NO es obligatoria, pero es recomendable hacerlo.

Aquí encontraréis un buscador de matrículas para saber qué etiqueta ambiental le corresponde a vuestro vehículo: http://www.dgt.es/es/seguridad-vial/distintivo-ambiental/index.shtml

La etiqueta se puede adquirir a través de: las oficinas de Correos, un gestor colegiado, o un taller mecánico asociado al Gremio de Talleres de Reparación de Automóviles de Barcelona.

VEHÍCULOS AFECTADOS POR LAS RESTRICCIONES

No podrán circular por la ZBE los vehículos siguientes:

- Turismos de gasolina anteriores a la norma Euro 3 matriculados antes de enero del 2000.
- Diésel anteriores a Euro 4 matriculados antes de enero del 2006.
- Furgonetas anteriores a Euro 1 matriculadas antes del 1 de octubre del 1994.
- Motocicletas y ciclomotores matriculados antes de enero del 2003 (anteriores a la normativa Euro 2).

Se establece una moratoria de un año para autocares, furgonetas y camiones de uso profesional.

MECANISMOS DE CONTROL Y SANCIONES

La medida entrará en funcionamiento con carácter permanente a partir del 1 de enero del 2020, todos los días laborables, de 7.00 a 20.00 horas. La Guardia Urbana controlará la circulación leyendo las matrículas de los vehículos a través de cámaras instaladas a las entradas de la ZBE, y mediante un coche con lector de matrículas que circulará durante el horario establecido. **Las sanciones por las infracciones a Cornellà podrán ser de 100 a 500 euros (+30% en caso de reincidencia).**

BONIFICACIONES POR DESGUAZAR TU VEHÍCULO

Ahora, por llevar tu vehículo al desguace, si estás empadronado en algún municipio del área metropolitana, puedes beneficiarte de la **tarjeta T-verda equivalente a tres años de transporte público gratuito.** Podéis solicitarla en: https://www.amb.cat/web/amb/seu-electronica/tramits/detall/-/tramit/targeta-t-verda/6546634/11696

Para mayor información: www.zbe.barcelona

Consultas: tel. 93 033 35 55 **/ mail** ZBECornella@aj-cornella.cat

Per a qualsevol dubte o consulta us podeu adreçar a ocirculacio@aj-cornella.cat

ELS VIANANTS SÓN LA PRIORITAT PER ACONSEGUIR UNA BONA CONVIVÈNCIA

Una de les prioritats de l'Ajuntament de Cornellà és construir una ciutat més amable, sostenible i segura per a les persones. Aquesta és la missió de la nova Ordenança de Circulació de Vehicles i Vianants que posa al centre de tot la protecció del col·lectiu més vulnerable que transita per l'espai urbà: els vianants. **Protegir els vianants és millorar la seguretat de tothom** perquè, en un moment o un altre, tots i totes ho som.

El nou text s'ha renovat, entre d'altres raons, per incloure la circulació cada cop més freqüent de les bicicletes i els vehicles de mobilitat personal (VMP), i assegurar una bona convivència entre aquests i les persones a peu. Per exemple, tant bicicletes com VMP han de circular preferentment per les vies ciclistes i respectar els sentits de circulació establerts, i sempre que circulin per les voreres o espais no motoritzats no podran sobrepassar els 10 km/h.

FOMENTAR DESPLAÇAMENTS A PEU

A més, l'ordenança es complementa amb altres mesures per facilitar la mobilitat a peu, com ara eixamplar voreres, reduir espai de circulació i aparcament per als cotxes en calçada, millorar la connexió entre barris (reforma de l'avinguda dels Alps), reconversió en carrers de vianants o de plataforma única (carrer Verge de Montserrat), creació d'una xarxa d'itineraris per la ciutat i ampliació de la xarxa de camins escolars (barris Almeda i Pedró), etc.

COM ET DESPLACES PER LA CIUTAT?

Revisa per on pots circular en funció del teu transport

	Cicles (més de dues rodes amb motor màxim de 250W i 25 km/h)	Bicicletes (dues rodes)	VMP (tipus A i B: patinets, plataformes, rodes elèctriques i cadires de rodes amb motor)	Ginys sense motor (patins, patinets, monopatins sense motor)
Voreres 10	✓ (només si hi tenen l'origen o la destinació del seu transport)	✓	✓	✓
		(quan no hi hagi carril bici ni carrer pacificat i l'espai lliure per als vianants sigui superior a 3 m)		
Carril bici a la vorera 10	✗	✓	✓	✓
Carrer de convivència o plataforma única 10	✓	✓	✓	✓
Carril bici segregat a la calçada 30	✗	✓	✓	✓ (majors de 12 anys)
Carrer 50	✓	✓	✗	✗
Carrer zona 30 30	✓	✓	✓ (tipus B que puguin anar a més de 25 km/h)	✗

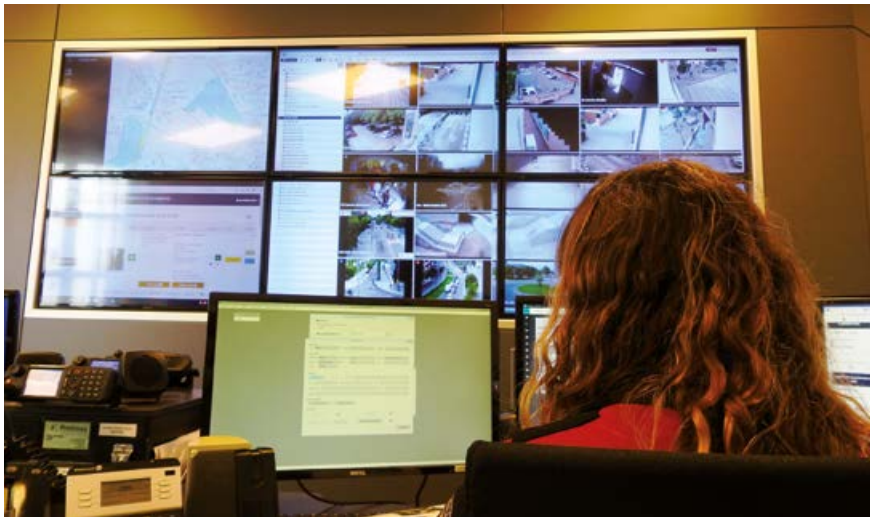

LA GUARDIA URBANA APUESTA POR LAS NUEVAS TECNOLOGÍAS PARA MEJORAR LA SEGURIDAD

La adquisición de nuevos dispositivos tecnológicos por parte de la Guardia Urbana de Cornellà permite llevar a cabo una gestión más eficiente de los servicios municipales de seguridad ciudadana y de movilidad. Entre los avances que se han incorporado últimamente, está el AGV de Einsmer en el videowall —sistema de multipantalla desde donde se pueden seguir en directo las cámaras instaladas en la ciudad—, para ubicar los escritorios de la aplicación de seguridad ciudadana, e incorporar otros elementos de interés (alarmas, cámaras, hidrantes, etc).

Nuevas herramientas informáticas mejoran la eficiencia y la seguridad, como el programa policial DRAG que facilita la gestión del personal, servicios, módulos operativos online... También, la creación de una APP específica para el servicio de gruas agiliza el trámite y la transparencia al estar todo fotografiado y auditado.

REFORZAR LA VIGILANCIA

Actualmente, las patrullas disponen de PDAs y tablets que les permiten conectarse rápidamente con la base de datos. Además, cuentan con cámaras en los vehículos y algunas cámaras personales con la idea de poder aportar objetividad en aquellas intervenciones más conflictivas o peligrosas. También se han formado unidades de agentes específicas para realizar pruebas sonométricas en actos públicos que se lleven a cabo en la ciudad, y evitar posibles molestias por el ruido. Y cinco agentes han recibido formación específica como pilotos para controlar drones.

FLOTA MÁS SOSTENIBLE

La Guardia Urbana de Cornellà dispone de dieciséis motocicletes eléctricas para la unidad de guardias de barrio, un furgón polivalente y un turismo eléctrico, y dos coches patrulla de motor híbrido. Es una apuesta para fomentar la mobilidad sostenible y la mejora de calidad ambiental en el municipio.

OFICINA DE EFICIENCIA ENERGÉTICA

Parque de Can Mercader.
Edificio Municipal. 1a planta
De lunes a viernes de 9 a 14 h
Cita previa: 93 377 02 12 (ext. 1220)

RED DE INSTALADORES SOLIDARIA PARA PERSONAS EN SITUACIÓN DE POBREZA ENERGÉTICA

El Ayuntamiento de Cornellà ha firmado un convenio con la Asociación Profesional de Empresarios de Electricidad, Fontanería, Gas, Climatización y Afines del Baix Llobregat (Gibaix), para la creación de una red de instaladores solidaria como **medida de choque contra la pobreza energética en nuestra ciudad**, para ayudar a aquellas personas que se han visto más afectadas por los efectos de la crisis, con el fin de favorecer una vivienda digna en el ámbito energético.

FAVORECER EL CONFORT ENERGÉTICO

Gibaix cuenta con un equipo de profesionales que trabajan en el Baix Llobregat desde hace más de cuarenta años. El acuerdo establece la creación de un listado de instaladores solidarios y la fijación de un precio de 50 euros para las revisiones y la emisión del Boletín de Reconocimiento de las Instalaciones Eléctricas (BRIE), un requisito indispensable para solicitar el alta de los suministros. También se fija un precio solidario (23 euros/hora) para las reparaciones en las viviendas que requieran mejorar el estado de sus instalaciones y favorecer las condiciones de confort energético. La gestión será coordinada por la Oficina de Eficiencia Energética y los Servicios Sociales que estudiaran cada caso para determinar si son susceptibles de beneficiarse de este convenio e iniciar las acciones pertinentes de acuerdo con la legislación vigente.

–TERMINI DE PRESENTACIÓ DE SOL·LICITUDS OBERT FINS AL 13 DE GENER DE 2020–

OBERTA LA CONVOCATÒRIA PERQUÈ LA CIUTADANIA PUGUI PARTICIPAR AL CONSELL DE CIUTAT

Cinc ciutadans o ciutadanes de Cornellà podran formar part del Consell de Ciutat, juntament amb altres persones, i participar en l'estudi, el debat i l'assessorament de les grans línies de la política municipal. Amb la constitució del nou ajuntament, també es fa necessària la renovació dels membres del Consell per a aquest mandat 2019-2023.

El Consell és un òrgan consultiu format per un grup de persones escollides per diverses vies, per tal de garantir la màxima pluralitat i sensibilitat social: membres del consistori, d'entitats i institucions, membres dels diferents consells sectorials... Qualsevol cornellanenc o cornellanenca podrà sol·licitar participar a la **convocatòria pública oberta per escollir de forma aleatòria fins a 5 persones**, només caldrà ser major d'edat i estar inscrit al padró municipal d'habitants.

Podeu consultar les bases de la convocatòria a la pàgina 23.

SE BUSCAN VIVIENDAS VACÍAS PARA LA BOLSA DE ALQUILER SOCIAL

El Ayuntamiento de Cornellà hace tiempo que está trabajando en la generación de un parque de viviendas de protección oficial y asequibles, así como en la gestión de una Bolsa de Alquiler Social a través de la Oficina Local d'Habitatge, con la voluntad de **ayudar a familias en situación de vulnerabilidad y así garantizar el derecho de acceso a la vivienda** y mantener la cohesión social en el municipio.

ALQUILER CON TODAS LAS GARANTÍAS

Hasta el momento la Bolsa gestiona 50 pisos y es necesario que esta siga creciendo, por lo que se apela a la colaboración de los propietarios que tengan una vivienda vacía para que la pongan en la bolsa de alquiler con responsabilidad y total garantía.

El año 2015 se puso en marcha la Bolsa de Alquiler Social gestionada por la empresa municipal PROCORNELLÀ, la cual se encarga de captar viviendas que provienen de propietarios particulares, a los cuales se les asegura el cobro mensual de las rentas pactadas (y fianza), la restitución del inmueble al finalizar el alquiler en las condiciones iniciales, así como la intermediación y el asesoramiento en cualquier situación que se pueda dar durante el periodo de arrendamiento.

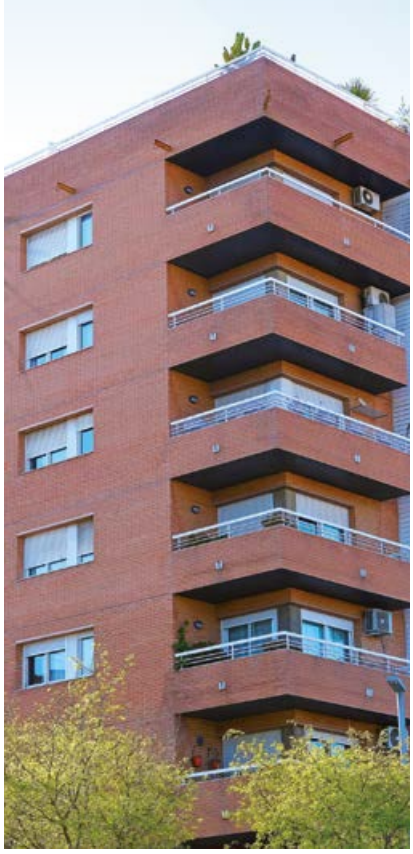

Los interesados deberán contactar con:

OFICINA LOCAL D'HABITATGE DE CORNELLÀ

Calle Avellaner, 7
93 376 31 81
De lunes a jueves de 9 a 14 h y de 16 a 19.30 h. Viernes de 9 a 15 h
olh@procornella.cat

30 ANYS DELS DRETS DELS INFANTS

Els infants de Cornellà sortiran al carrer per reivindicar amb activitats lúdiques i educatives "La Ciutat dels Drets dels Infants". Enguany el Dia Internacional de la Infància, el 20 de novembre, té una significació especial: és el 30è aniversari de la Convenció de les Nacions Unides sobre els drets dels infants.

L'alumnat del cicle superior de primària i els membres del Consell dels Infants es trobaran el 20 de novembre, al matí, a la plaça de Sant Ildefons, i el 21 de novembre el punt de trobada serà la plaça de la Sardana. Entre les activitats que es duran a terme, hi ha la creació d'un mural gegant, la lectura del manifest dels Drets i diferents tallers de sensibilització **per promoure la reflexió sobre els Drets dels Infants, la ciutat verda i el canvi climàtic.**

CORNELLÀ ÉS 'CIUTAT AMIGA DE LA INFÀNCIA', GUARDÓ CONCEDIT EL 2010 PER UNICEF I RENOVAT EL 2014

A PLENO RENDIMIENTO LOS QUIOSCOS RECUPERADOS PARA LA COMUNIDAD

Hace unos meses que el Ayuntamiento de Cornellà puso en marcha la iniciativa de reaprovechar los quioscos de prensa que llevan años cerrados en la ciudad tras valorar diferentes estrategias de interés ciudadano para darlos nuevos usos y servicios. Para ello se han tenido en cuenta factores como la ubicación, la superficie de que disponen algunos de ellos en su entorno y / o la falta de cierto tipo de servicios o comercios en su proximidad. Hasta la fecha están funcionando con éxito dos de ellos: La Re-parada y la Ludoteca L'Avet.

LUDOTECA L'AVET
Calle Avet / Avellaner
Domingos de 11 a 14 h

LA RE-PARADA: AUTOREPARACIÓN DE PEQUEÑOS APARATOS

Se trata de un antiguo quiosco de prensa reconvertido en espacio de asesoramiento sobre recursos y actividades relacionadas con residuos y medio ambiente, y también funciona como punto de recogida de los residuos especiales más habituales, similar a una deixallería de barrio.

La Re-parada ofrece un servicio especial de autoreparación de aparatos electrónicos e informáticos. Podréis traer aquellos aparatos que no funcionen correctamente y dispondréis de herramientas para arreglarlos bajo la supervisión de un técnico especialista que os asesorará en todo momento. El tercer miércoles de cada mes el especialista será de bicicletas; el resto de miércoles para pequeños electrodomésticos y aparatos informáticos.

JUGAR Y APRENDER CON LA LUDOTECA L'AVET

Situado en el barrio Sant Ildefons, este quiosco se ha transformado en un espacio donde realizar actividades lúdicas al aire libre y crear comunidad. La Ludoteca abre los domingos y se encarga de su dinamización el Club Infantil Juvenil Sanfeliu-Sant Ildefons. Las actividades están pensadas para todos los niños y las niñas que quieran pasar un rato de juegos y talleres, junto con sus familias. Se trata de propuestas divertidas y educativas como bolos gigantes, juego de memoria, juego del paracaídas...

LA RE-PARADA
Calle Catalans, 70
Lunes a viernes de 10.30 a 13 h y de 17 a 19.30 h

Cornellà humana

UNA ALUMNA DE L'INSTITUT ESTEVE TERRADAS GUANYA EL PREMI DONA TIC

Anna Dacosta, estudiant de Grau Superior d'Administració de Sistemes Informàtics en Xarxa i Ciberseguretat de l'Institut Esteve Terradas de Cornellà, ha rebut el Premi Dona TIC 2019, en la categoria de Formació Professional (FP), pel seu projecte TempoCat. En el desenvolupament del projecte hi van participar també l'estudiant Mayra Caballero i col·laboradors del Citilab, el laboratori d'innovació social i digital de Cornellà.

PROJECTE DESENVOLUPAT AL CITILAB

TempoCat recull les dades meteorològiques de la ciutat de Cornellà a través de la xarxa LoRA, connectada a la placa de programació lliure Whitecat, dissenyada al Citilab. El resultat: una web a través de la qual podem saber quina temperatura, humitat, hores de sol... tindrem a la ciutat.

Citilab col·labora habitualment amb els centres educatius de Cornellà i dona suport en el desenvolupament dels treballs de recerca i investigació als estudiants de la ciutat, amb la **voluntat d'apoderar els joves i els docents tot dotant-los d'eines**, recursos i metodologies de recerca oberta i posant en valor el seu coneixement a través de diverses activitats conjuntes.

Els Premis Dona TIC són una iniciativa organitzada pel Departament de Polítiques Digitals i Administració Pública amb l'objectiu de reconèixer el paper fonamental de les dones en el món de les noves tecnologies, i oferir referents a les nenes i adolescents que dubten si dedicar-se o no a les disciplines CTEM (ciència, tecnologia, enginyeria i matemàtiques) en el futur.

Els premis busquen donar visibilitat al talent i l'emprenedoria digital femenina

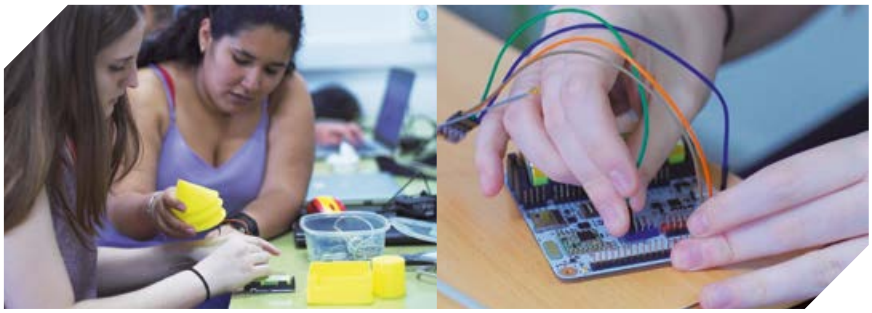

MÁS DE 300 ENTIDADES, EL MOTOR SOCIAL DE CORNELLÀ

Las entidades y asociaciones cívicas son un elemento fundamental de la ciudad de Cornellà. Su esfuerzo diario y su capacidad de movilización contribuyen de forma decisiva a la convivencia y a reforzar el tejido social que conforma una ciudad viva, cohesionada e integradora.

Cornellà reúne en 324 asociaciones a miles de personas comprometidas con los demás, a partir de inquietudes comunes: la cultura y el folklore, el deporte, la cooperación, la educación... Su actividad sirve como motor de dinamización cultural y cohesión social, y su riqueza resulta imprescindible para comprender la identidad plural y diversa de la ciudad de Cornellà. Día a día, fin de semana tras fin de semana, encontramos en la ciudad citas organizadas por alguna de estas entidades. Y además, es de notar su voluntad de sumarse a la actividad ciudadana en favor de difundir valores como la participación, el civismo, o la solidaridad.

El Ayuntamiento de Cornellà, a través del proyecto Cornellà Humana, quiere poner en valor ese mosaico de esfuerzos colectivos, que suman talento e implicación para contribuir al progreso común de la ciudadanía. Una exposición que se realizó en la plaza Europa, justamente hace un año, mostraba este proyecto, en base a sus cuatro ejes fundamentales: Cohesión, Convivencia, Conocimiento y Corresponsabilidad.

FORMACIÓN PERMANENTE

Es importante señalar su labor formativa entre los más jóvenes: ahí está el ejemplo de las entidades deportivas, en las cuáles muchos niños y niñas empiezan a aprender un deporte y también se integran en nuevas dinámicas de grupo, para socializar más allá del entorno familiar y de la escuela. También es el caso de muchas entidades vinculadas a la cultura popular, tanto catalana como de otros orígenes, que van sumando incorporaciones a través de la práctica musical, de la danza, o de tradiciones propias (castellers, diables, etc.).

Finalmente, uno de los retos más importantes de las entidades hoy en día es la modernización y la incorporación de nuevas generaciones: crecer, evolucionar y adaptarse a la realidad actual del ocio y las nuevas sensibilidades de la población más joven, encontrar modos de interacción con otras entidades, y seguir impulsando proyectos comunes que den a conocer la amplia riqueza y diversidad de la que Cornellà ha venido disfrutando.

PARTICIPACIÓN EN ACTIVIDADES CULTURALES

Un ejemplo evidente: las fiestas del Corpus reúnen más de un centenar de actividades, muchas de ellas promovidas por entidades. O las fiestas de barrio, en que asociaciones de vecinos e incluso una coordinadora de entidades se encarga de organizar la programación. También es importante subrayar el papel de entidades juveniles como los esplais, en la formación de los más jóvenes.

IMPLICACIÓN SOCIAL

Muchos proyectos sociales no serían posibles en Cornellà sin contar con el componente humano y organizativo de las entidades. Por ejemplo, es el caso de la Botiga Solidària, entre otros que han surgido del Acuerdo Social Contra la Crisis. En el mundo educativo, la colaboración de las asociaciones de padres y madres es determinante. En la Fira de la Solidaritat, las entidades de Cornellà que realizan proyectos de cooperación los muestran a la ciudadanía.

324 entidades de todos los ámbitos

Actualmente, el registro municipal de entidades cuenta con 324 asociaciones legalmente inscritas. Las más numerosas son las culturales y deportivas, y en los últimos años también ha aumentado el número de entidades de carácter social y comunitario, de cooperación y de defensa de la igualdad de género. La entidad más antigua registrada es la Societat Cultural La Unió, en activo desde 1854.

- 95 CULTURALES
- 65 DEPORTIVAS
- 41 EDUCATIVAS
- 36 SOCIALES
- 29 COOPERACIÓN AL DESARROLLO, SOLIDARIDAD Y PAZ
- 11 ASOCIACIONES DE VECINOS
- 10 RELIGIOSAS
- 10 JUVENILES
- 7 PERSONAS MAYORES
- 7 COMERCIO Y PROFESIONALES
- 6 IGUALDAD DE GÉNERO
- 3 ECOLOGÍA Y MEDIO AMBIENTE
- 2 DEFENSA Y PROTECCIÓN DE LOS ANIMALES
- 2 SINDICALES

CORNELLÀ S'OMPLE DE MÚSICA I MOLT MÉS A LES PORTES DEL NADAL

Aquests dies venen carregats de moltes propostes culturals que ens recorden que l'època més màgica de l'any és a punt d'arribar. Durant quinze dies la música tornarà a ser protagonista als carrers amb un gran nombre de concerts oferts per artistes locals i d'arreu del país. L'ambient festiu s'encomanarà a molts indrets de la ciutat: a les biblioteques amb els dissabtes familiars, als parcs amb les jugateques ambientals, a les sales de teatre de la ciutat, al Museu Palau Mercader... tens una àmplia oferta per triar!

Podeu seguir tot el que passa a la nostra ciutat si us subscriviu al **butlletí del Què Fer a Cornellà** o us descarregueu l'**APP gratuïta** al vostre mòbil des d'**aquest QR**!

www.queferacornella.cat

VENDA D'ENTRADES

CORNELLÀ ESCENA CULTURA EN FAMÍLIA

http://entradescornella.cat
93 377 02 12 (Ext. 1462)
Consulteu la web per a descomptes especials i abonaments.

TEATRE-L'AUDITORI SALA2.CAT BERENEM A L'AUDITORI

www.auditoricornella.com
93 474 02 02 (Ext. 1307)
Consulteu la web per a descomptes especials i abonaments.

CORNELLÀ ESCÈNICA

DIVENDRES 22 DE NOVEMBRE
M'AGRADES A LES FOSQUES

Sala 2.cat de L'Auditori
21 h 10 € (anticipada)
TEATRE / La Companyia 8 ens parla de tres generacions de dones que viuen sota el mateix sostre.

DIUMENGE 24 DE NOVEMBRE
ÒPERA, DE QUÈ VAS?

L'Auditori 19 h 18 € (anticipada)
MÚSICA / 3r Concert de Simfonova: el cine i l'òpera comparteixen molt més del que sembla.

DISSABTE 30 DE NOVEMBRE
THE OPERA DE LOCOS

L'Auditori 21 h 15 € (anticipada)
MÚSICA / Espectacle de la companyia de teatre d'humor gestual Yllana, apte per a tots els públics.

DIUMENGE 1 DE DESEMBRE
CASA DE NINES. 20 ANYS DESPRÉS

L'Auditori 19 h
18 € (anticipada)
TEATRE / Emma Vilarasau, Ramon Madaula, Júlia Truyol i Isabel Rocatti sota la direcció de Silvia Munt.

DIUMENGE 8 DE DESEMBRE
JORDI ÉVOLE I ALBERTO SAN JUAN PRESENTEN A MARCOS HOURMANN A: CELEBRARÉ MI MUERTE

Auditori de Sant Ildefons
19 h 10,25 €
TEATRE / L'obra planteja controvertides preguntes sobre l'eutanàsia que cada espectador haurà de resoldre.

THE OPERA DE LOCOS

ACTIVITATS FAMILIARS

DISSABTE 23 DE NOVEMBRE
EL LLOP CANTAIRE DELS TRES PORQUETS I LA CAPUTXETA
Biblioteca Marta Mata
12 h
TEATRE / Espectacle que barreja música i contes.

DIUMENGE 24 DE NOVEMBRE
LA PETITA CAPMANY DE LA CIA. TANAKA TEATRE
Auditori Sant Ildefons
12 h 4,59 € (anticipada)
A partir de 6 anys
TEATRE / Dues actrius i tot un desplegament de personatges, vestuari, titelles, música, humor i tradicions que reivindiquen la figura dels Capmany.

DIMECRES 11 DE DESEMBRE
CONTES DE NADAL
Biblioteca Marta Mata 18 h A partir de 3 anys
CONTES / Neules, torrons, màgia, regals i un munt d'històries boniques.

DISSABTE 14 DE DESEMBRE
GRAN CIRCO ACROBÁTICO NACIONAL DE CHINA
L'Auditori 17 i 20.30 h
20 € (anticipada)
18 € Entrada Familiar
(a partir de 4 entrades)
CIRC / Actuacions acrobàtiques de la mil·lenària tradició xinesa combinades amb arts marcials.

DIUMENGE 15 DE DESEMBRE
SET UP DE LA CIA. LOS BARLOU
Auditori Sant Ildefons 12 h
4,59 € (anticipada) Per a tots els públics
CIRC / Espectacle de circ amb tres excèntrics protagonistes.

ACTIVITATS DE PATRIMONI

Gratuïtes amb inscripció prèvia

DIUMENGE 1 DE DESEMBRE
TALLER DE NADAL
Museu Palau Mercader 11 h
ACTIVITAT FAMILIAR / Taller per crear guarniments de Nadal.

DIVENDRES 6 I DIUMENGE 8 DE DESEMBRE
EL CEL DE NADAL
Museu Palau Mercader 11, 11.45 i 12.30 h
ACTIVITAT FAMILIAR / Fantàstic viatge a l'espai observant el sol de ben a prop. Edat de 3 a 8 anys.

DIUMENGE 15 DE DESEMBRE
TAST DE MÚSICA
Museu Palau Mercader
11 h
MÚSICA / Alumnes de l'Escola Municipal de Música Roser Cabanas interpretaran peces clàssiques i contemporànies.

DIUMENGE 15 DE DESEMBRE
LA BOTICA DE SANSA
Plaça dels Enamorats 12 h
TALLER / Coneixereu el món de les espècies, podreu olorar-les i transformar-les en una recepta.

JUGATEQUES AMBIENTALS

DIUMENGE 24 DE NOVEMBRE

Parc de Can Mercader
APRENEM DELS NOSTRES RESIDUS
11.30 a 13.30 h
Jocs sobre recollida selectiva.

Parc del Canal de la Infanta
TALLER DE MENJADORES PER OCELLS
11.30 a 13.30 h
Per a conèixer les aus del parc.

>>

SET UP DE LA CIA. LOS BARLOU

JUGATECA AMBIENTAL

>> II FESTIVAL DE MÚSICA DE PROP SANTA CECÍLIA

Festival de música de prop Santa Cecília 2019

Bona part de la programació se centra en actuacions musicals i activitats gratuïtes a peu de carrer amb la voluntat d'apropar la música a tota la ciutadania. No faltaran els concerts, els tallers de percussió, la Percufesta, una masterclass de cant, les orquestres de les Escoles Municipals de Música de Cornellà i Esplugues de Llobregat, les cançons corals... Consulteu la programació completa a: **http://agenda.cornella.cat/**

DIMECRES 20 DE NOVEMBRE

Espai musical Estació de la RENFE

TARDA JOVE

18 h

CONCERT DE GUITARRES

Joves del taller de guitarres de La Factoria Musical.

18.40 h

CONCERT AMB JASEL

Nou grup resident a La Factoria.

DIJOUS 21 DE NOVEMBRE

CONCERT AMB LEIA

18.30 h Espai musical Estació de la RENFE

Jove de Cornellà acompanyada d'una nova banda de l'Espai Nova de La Factoria.

DIVENDRES 22 DE NOVEMBRE

18 h Davant del Mercat de Sant Ildefons

ROCKIN TENDERS

Versions Pop-Rock.

18.30 h Espai musical Estació de la RENFE

CONCERT AMB 'LA VEU DE CORNELLÀ'

Amb els finalistes de la 1a edició.

LA VEU DE CORNELLÀ

DISSABTE 23 DE NOVEMBRE

12 h Plaça Catalunya / Carrer Miranda

CORDES DEL SUD

Covers de música actual i bandes sonores.

12.30 h

Plaça Lluís Companys

LES AFONETTES

Música a cappella.

Pati del Patronat Cultural i Recreatiu

18.30 h MUNDO CHILLÓN

Cantautor.

20 h ALBERT TORRES

Versions a la guitarra.

DIUMENGE 24 DE NOVEMBRE

Plaça Pallars

11 a 13 h LUDOTECA MUSICAL

12.30 h

THE PENGUINS BAND + VERMUT MUSICAL

Música jamaicana, pop... i un vermut musical.

LA VEU DE CORNELLÀ

LUDOTECA MUSICAL

VUELVE EL SANT ILDEPHON'S CHRISTMAS FESTIVAL

SÁBADO 7 DE DICIEMBRE

Calle Avellaner

De 11.30 a 14.30 h y de 17 a 22 h

El barrio de Sant Ildefons da la bienvenida a la Navidad con una nueva edición del Sant Ildephon's Christmas Festival, **una iniciativa municipal pensada para compartir una jornada lúdica y festiva con toda la familia**. Habrá talleres, ludoteca, un Tió gigante, cuentacuentos, espectáculos familiares, exhibiciones de baile y animación durante todo el día. Además podréis dejar vuestros mensajes para el 2020 en el Árbol de los Deseos del Hada Ondina, y pasear entre Osos Polares y otros curiosos personajes. También habrá Lugar para la gastronomía: chocolatada, vermut musical y puestos de comida y bebida para degustar dulces, pastas y mucho más.

ATRACCIONES PARA SOÑAR Y CREAR

Lo más novedoso serán las instalaciones participativas como "La gran tempesta", una cúpula transparente que recrea las bolas de nieve que tienen un paisaje en miniatura. Un show de luces y música se reproducirá al tiempo que volarán por los aires kilos de confeti, produciendo la sensación de estar en medio de una tormenta. Otra de las instalaciones recrea la "Città Infinita", una particular ciudad de bloques de madera y luz con los que podréis interactuar.

IV B-EDU, LA TROBADA BIANUAL ENTRE BIBLIOTEQUES I LA COMUNITAT EDUCATIVA

Docents, bibliotecaris i d'altres professionals es donaran cita a la Biblioteca Sant Ildefons de Cornellà el pròxim 18 de novembre per **debatre sobre "Complexitat i complicitats"** en la IV edició B-EDU, organitzada per la XBC i el Servei Educatiu del Baix Llobregat V. Una invitació a la reflexió i a l'intercanvi de recursos en favor dels infants i els adolescents.

Entre d'altres temes s'abordarà la complexitat dels aprenentatges menys exactes i més creatius lligats a la lectura i a l'observació.

Tota la informació de la jornada la podeu trobar al web
https://biblioteques.cornella.cat/iv-jornada-b-edu-complexitat-i-complicitats

FESTA D'ENCESA DE LLUMS DE NADAL

Tot a punt per a l'encesa de llums de Nadal a Cornellà. Un acte simbòlic que servirà per marcar el tret de sortida del centenar d'activitats preparades per celebrar l'època nadalenca. Com és habitual, **caldrà la participació dels nens i nenes amb les seves famílies** que hauran de crear un instrument per generar prou energia per il·luminar tota la ciutat. No faltarà la música i l'animació per gaudir del moment màgic en què Cornellà començarà a brillar amb llums sostenibles i de baix consum fins a la nit de Reis, gràcies a la col·laboració dels comerços i paradistes dels mercats municipals associats a Cornellà Compra a Casa.

Com a novetat, tindrem més carrers guarnits: s'han ampliat les llums de Nadal des de l'Ajuntament, per l'avinguda del Parc, fins a la plaça de Catalunya, i des d'allà, per l'avinguda de Sant Ildefons, fins al mercat. Enguany, comptarem amb les figures il·luminades habituals com el Mag Maginet, les bústies i l'enorme bola nadalenca a la plaça de Catalunya... Però, també personatges nous com un osset Teddy interactiu, i d'altres elements que trobareu repartits per tots els barris.

DIJOUS 28 DE NOVEMBRE

Plaça de Catalunya

17.30 h **TALLERS I ANIMACIÓ**

19 h **FESTA D'ENCESA DE LLUMS**

LA FIRA DE SANTA LLÚCIA, PRELUDIO DE LAS FIESTAS NAVIDEÑAS

Los días 14 y 15 de diciembre Cornellà celebra la VIII Fira de Santa Llúcia, que pondrá a disposición de la ciudadanía cerca de **150 puestos navideños** ubicados en los alrededores de la plaza de l'Església, plaza dels Enamorats y la Rambla d'Anselm Clavé. Se trata de una iniciativa promovida por la entidad Crear Cornellà y que cuenta con la colaboración de comerciantes y artesanos de la ciudad, los cuales ofrecerán al visitante una gran variedad de productos, desde artesanía, juguetes, flores, árboles y ornamentos típicos de estas fechas, hasta servicios de restauración y degustación.

CITA CON LA CULTURA POPULAR

La Fira se abrirá el sábado desde las 18 hasta las 21 horas, y el domingo de 10 a 20 h. En todo momento habrá animación y actividades culturales de la mano de entidades de la ciudad, así como una zona infantil y diversos circuitos para realizar activitades deportivas (mini-Karting, baloncesto, fútbol). Podremos ver las actuaciones de los Geganters del Foment de Cultura, sardanas, etc.

Durante estos días **se intensificará la seguridad en esta zona** y se restringirá el paso de vehículos desde las 8 horas del día 14 hasta las 24 horas del día 15 en un tramo de la carretera de Esplugues, la Rambla y la calle Mn. Jaume Rafanell. La Fira se consolida como una cita con la tradición y la cultura popular que reúne cada año alrededor de 4.000 visitantes.

Cabaret de pallasses en record de Marta Carbayo

Celebrem 25 anys de l'Associació de Familiars de Malalts d'Alzheimer

Més de 200 dones participen a la III edició de Toca-te-les

El barri de Sant Ildefons viu la seva festa major

Homenatge a les parelles que han fet 50 anys de casats

Maria Las Heras Heras, fundadora del Bar La Patata, compleix 100 anys

Exhibició d'Agility a les festes del barri Centre

LA ENTIDAD CORNCRENATA RECIBE EL PREMIO RICARD VACCARO 2019

La Asociación Cultural Corncrenata ha recibido el Premio Ricard Vaccaro a la Ética y el Compromiso Social en el apartado "Inclusión Social y Género", en el marco del I Congreso sobre el Derecho a la Autonomía Personal, organizado por la Confederación Española de Personas con Discapacidad Física y Orgánica (COCEMFE).

Corncrenata participaba con su **proyecto de inclusión sociolaboral a favor de las mujeres con diversidad funcional** "Jo dic Sí", en el que un grupo de ellas recibió formación específica como costureras para confeccionar un total de 600 mochilas solidarias. Una iniciativa que favorece la inclusión laboral de las mujeres con discapacidad y su empoderamiento mediante un programa de prácticas personalizado, trabajando por la sensibilización y la eliminación de los estereotipos relacionados con el género y la discapacidad.

PARTICIPACIÓ DEL 72,61% A LES ELECCIONS GENERALS DEL 10 DE NOVEMBRE

Un total de 45.699 cornellanencs i cornellanenques van votar el passat 10 de novembre en les eleccions generals a Espanya per a escollir els representants al Congrés dels Diputats i el Senat per als propers quatre anys. Un total de 62.934 veïns i veïnes de Cornellà estaven cridats a les urnes. Segons els resultats, amb una participació del 72,61% (cinc punts menys respecte a les eleccions generals del mes d'abril), la força més votada a Cornellà ha estat el PSC, amb el 33,75% dels vots. El segueixen En Comú-Podem, amb el 20,13%; ERC, amb el 12,96% dels vots, el PP amb el 8,39%, Ciutadans amb el 7,45% i Vox amb el 7,05%, la resta de partits van obtenir resultats per sota dels 500 vots.

L'Ajuntament de Cornellà ofereix a la pàgina http://eleccions.cornella.cat/ la informació completa de tots els comicis municipals, autonòmics, generals i europeus que ha viscut la ciutat de Cornellà des de 1979.

PARTICIPACIÓ ELECCIONS AL CONGRÉS

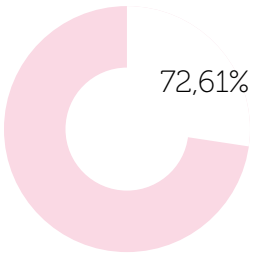

RESULTATS CONGRÉS

- PSC-PSOE » 15.326 vots (33,75%)
- EN COMÚ PODEM » 9.141 vots (20,13%)
- ERC » 5.884 vots (12,96%)
- PP » 3.810 vots (8,39%)
- CIUTADANS » 3.381 (7,45%)
- VOX » 3.201 vots (7,05%)
- JxCAT-JUNTS » 1.473 vots (3,24%)
- CUP-PR » 1.288 (2,84%)
- MÁS PAÍS » 865 vots (1,9%)
- PACMA » 529 (1,17%)

La resta de llistes van rebre per sota de l'1% dels vots a Cornellà.

Ajuntament de Cornellà de Llobregat

EDICTE: L'Ajuntament de Cornellà de Llobregat, mitjançant Decret d'Alcaldia núm. 2019/3005, de data 2 d'agost, ha resolt incorporar, a l'expedient d'elaboració de l'avantprojecte de Pressupost Municipal 2020, les propostes, que a continuació s'indiquen, presentades pels ciutadans i per les ciutadanes de Cornellà de Llobregat que han estat sotmeses a la consideració de la ciutadania i que han rebut recolzament en la convocatòria de pressupostos participatius d'enguany:

CIUTAT

· Alcorques con árboles: 95 vots / 80.000 €
· Pictogrames a Cornellà Inclusiva: 60 vots / 20.000 €
· Zona de Calistenia en Can Mercader: 30 vots / 30.000 €

ALMEDA

· Remodelació pati primària Escola Dolors Almeda: 80 vots / 30.000 €
· Instal·lació de Fonts d'aigua al Parc Joan Miró: 70 vots / 12.000 €

CENTRE

· Millora del pati d'Infantil de l'Escola Els Pins: 76 vots / 30.000 €
· Alumbrado: 37 vots / 12.000 €

FONTSANTA

· Transformació i millora dels patis d'infantil i primària de l'Escola Suris. Espais oberts a la natura i al barri: 82 vots / 60.000 €

GAVARRA

· Instal·lació làmines solars finestres Escola Antoni Gaudí: 43 vots / 5.000 €
· Finestres noves a l'escola CEIP Mediterrània: 39 vots / 125.000 €

EL PADRÓ

· Tendals pel pati Ignasi Iglesias: 41 vots / 40.000 €
· Mejora parque carrer Isabel Aunion (al lado de los bomberos): 30 vots / 12.400 €

RIERA

· Millora del mobiliari del pati de l'EBM Edelweiss: 32 vots / 18.000 €

SANT ILDEFONS

· Adaptación de la planta superior del Centre Cívic St Ildefons: 56 vots / 150.000 €

TOTAL IMPORT PRESSUPOSTOS PARTICIPATIUS: 624.400 €

La qual cosa es fa pública per informació general.

Cornellà de Llobregat, 20 de setembre de 2019.

ANUNCI: La Junta de Govern Local, en sessió de data 18 d'octubre de 2019, ha acordat aprovar les bases particulars i les corresponents convocatòries per a la concessió d'ajuts destinats a la reactivació econòmica i la cohesió social a Cornellà de Llobregat, per a l'exercici 2019, següents:

1.- Ajuts econòmics a persones amb escassa capacitat econòmica que estiguin gravades per l'Impost sobre els Bens Immobles per a l'exercici 2019.

Termini de presentació de sol·licituds: es podran presentar fins al 31 de desembre de 2019 a comptar des del següent a la publicació de l'extracte de la convocatòria al DOGC.

2.- Ajuts econòmics a persones amb escassa capacitat econòmica que estiguin gravades per l'Impost sobre l'Increment de Valor dels Terrenys de Naturalesa Urbana 2019.

Termini de presentació de sol·licituds: durant tot l'exercici 2019.

3.- Ajuts econòmics a favor dels titulars de béns inclosos en el Catàleg del Patrimoni Històric, Artístic i Arquitectònic de Cornellà de Llobregat, per a l'exercici 2019.

Termini de presentació de sol·licituds: durant tot l'exercici 2019.

Documentació:

Les bases particulars reguladores d'aquesta convocatòria de subvencions, es poden consultar/obtenir a la pàgina web de l'Ajuntament de Cornellà de Llobregat: http://www.cornellaweb.com

També es troben a disposició dels interessats al Departament de Procediments, Pl. Església, s/n 1a Planta. Telèfon: 93.377.02.12

Cornellà de Llobregat, 21 d'octubre de 2019.

EDICTE: Mitjançant Decret d'Alcaldia núm. 2019/4015 de 18 d'octubre, s'ha aprovat la convocatòria pública i les Bases reguladores que seguidament es transcriuen, a fi de seleccionar les cinc ciutadans i/o ciutadanes de Cornellà de Llobregat que s'han d'integrar, com a vocals, al Consell de Ciutat, durant el període 2019-2023.

BASES

Primera.- Sol·licituds

Els ciutadans i ciutadanes interessats hauran de presentar una sol·licitud en la que es faci constar la seva voluntat de participar en el Consell de Ciutat, segons document normalitzat que s'adjunta a la present resolució i que forma part integrant d'aquesta, acompanyat d'una fotocopia del DNI/NIE/PASSAPORT.

Segona.- Requisits per participar:

Els ciutadans i ciutadanes interessats hauran de complir els requisits següents:

a. Ser major d'edat.

b. Estar inscrit en el padró d'habitants de Cornellà de Llobregat.

Tercera.- Període de presentació de sol·licituds:

El termini de presentació de sol·licituds es del dia 11 de novembre de 2019 al dia 13 de gener de 2020, ambdós inclosos.

Quarta.- Lloc de presentació:

Les sol·licituds s'hauran de dirigir al Registre General de l'Ajuntament de Cornellà de Llobregat.

Cinquena.- Formes per fer la presentació:

La presentació de les sol·licituds es podrà efectuar de les formes següents:

a) **Personalment:** En l'Oficina d'Atenció al Ciutadà de l'Ajuntament, o en qualsevol altre dels llocs prevists per l'article 16.4 de la Llei 39/2015, d'1 d'octubre, del Procediment Administratiu Comú de les Administracions Públiques.

b) **Telemàticament:** Per Internet, a través de la pàgina web de l'Ajuntament, (adreça electrònica: aoc.aj-cornella.org/tramits/tramitsonline.aspx), si es disposa de signatura electrònica.

Sisena.- Publicació de la relació de candidatures presentades:

El dia 14 de gener de 2020 es publicarà en el Taulell d'Anuncis municipal i en la pàgina web de l'Ajuntament la relació de persones presentades.

Contra aquesta relació es podran presentar al·legacions o reclamacions en el Registre General de l'Ajuntament, fins el dia 19 de gener de 2020 inclòs, en qualsevol de les formes previstes a la base anterior.

Setena.- Sorteig públic:

En cas de presentar-se més de cinc candidatures, s'escolliran aleatòriament els cincs ciutadans i ciutadanes que hagin de formar part del Consell de Ciutat mitjançant un sorteig públic que tindrà lloc el dia 27 de gener de 2020, a les 19 hores, en la sala de Plens de l'Ajuntament de Cornellà, davant del President de la Corporació o regidor/a en qui delegui, assistit per la Secretaria General de l'Ajuntament o funcionari/nària en qui delegui, a efectes de donar fe pública de l'acte.

A l'inici de l'acte s'introduiran en una urna totes les candidatures presentades, mitjançant paperetes individuals que continguin el nom i els cognoms de cadascuna d'aquestes candidatures, i s'extrauran fins a 10 paperetes per una ma innocent. Les cinc primeres paperetes seran les persones que formaran del Consell Ciutat, en qualitat de vocals, i la resta de paperetes i pel mateix ordre que hagin sortit, seran les persones que quedaran com a membres suplents, per cobrir les vacants que es puguin produir durant aquest mandat del Consell, com a conseqüència de renuncies o baixes.

D'aquest acte i del seu resultat es aixecarà la corresponent acta per la Secretaria General. En el supòsit que el sorteig públic no fos necessari per no haver-se presentat més de cinc candidatures, l'acta d'aquesta sessió serà substituïda per una certificació de la Secretaria General en la que figuraran totes les persones presentades en la convocatòria en el termini establert.

Vuitena.- Proposta de designació:

La proposta de designació serà elevada a aquesta Alcaldia, acompanyada per la documentació que obri en l'expedient del procés a efectes de procedir al seu nomenament.

El que es fa públic per a general coneixement.

Cornellà de Llobregat, 31 d'octubre de 2019.

EDICTE: Es fa públic, d'acord amb allò que estableix l'article 38 del Decret 179/1995, de 13 de juny, pel qual s'aprova el Reglament d'obres, activitats i serveis dels Ens Locals, que han esdevingut aprovat definitivament el projecte d'obres que a continuació es detalla:

1.- Projecte d'obres anomenat "Obres d'ampliació de l'edifici del camp de futbol Sant Ildefons", aprovat inicialment pel Ple d'aquest Ajuntament en sessió de data 24 de juliol de 2019, l'anunci del qual es va publicar al Butlletí Oficial de la Província (BOP) de data 7 d'agost de 2019 i al Diari Oficial de la Generalitat de Catalunya (DOGC) número 7934 de data 7 d'agost de 2019, exposant-se el mateix al públic al Taulell d'Edictes d'aquest Ajuntament durant el període comprès entre el 13 d'agost al 25 de setembre de 2019 i havent estat publicat al Butlletí d'informació Municipal del mes d'octubre; sense que s'hagin presentat reclamacions ni suggeriments en el període comprès entre el 7 d'agost i el 25 de setembre de 2019, havent estat aprovat definitivament de forma automàtica en data 26 de setembre de 2019, en conformitat amb les previsions de l'acord d'aprovació inicial esmentat.

2.- Projecte d'obres anomenat "Obres ordinàries de reforma del local existent a l'Avinguda República Argentina 22 de Cornellà de Llobregat", aprovat inicialment pel Ple d'aquest Ajuntament en sessió de data 24 de juliol de 2019, l'anunci del qual es va publicar al Butlletí Oficial de la Província (BOP) de data 7 d'agost de 2019 i al Diari Oficial de la Generalitat de Catalunya (DOGC) número 7934 de data 7 d'agost de 2019, exposant-se el mateix al públic al Taulell d'Edictes d'aquest Ajuntament durant el període comprès entre el 13 d'agost al 25 de setembre de 2019 i havent estat publicat al Butlletí d'informació Municipal del mes d'octubre; sense que s'hagin presentat reclamacions ni suggeriments en el període comprès entre el 7 d'agost i el 25 de setembre de 2019, havent estat aprovat definitivament de forma automàtica en data 26 de setembre de 2019, en conformitat amb les previsions de l'acord d'aprovació inicial esmentat.

Contra aquest acte que és definitiu en via administrativa, es podrà interposar directament recurs contenciós Administratiu davant dels Jutjats del Contenciós Administratiu, de Barcelona, en el termini de dos mesos a comptar des del següent dia hàbil a la publicació d'aquest edicte, en la forma i amb els requisits exigits en la Llei 29/1998, de 13 de juliol, reguladora de la jurisdicció contenciosa administrativa, o recurs de reposició potestatiu en el termini d'un mes a comptar des de la data indicada.

Tot això sense perjudici de la interposició de qualsevol altre recurs que es cregui convenient.

Cornellà de Llobregat, 13 de novembre de 2019.

MARI CARMEN LÓPEZ
Grup Municipal
de Podemos

LA PROTECCIÓN A NUESTROS MAYORES, UNA EMERGENCIA SOCIAL

El Art 50 de la Constitución obliga a la Administración a garantizar el derecho a la salud, o sea, prestaciones sanitarias, farmacéuticas, sociosanitarias, viviendas adaptadas, centros de día y centros residenciales. El Art. 49 insta a los poderes públicos a garantizar la plena autonomía personal e inclusión social de las personas con discapacidad, respetando la libertad de elección y preferencias.

Cornellà en 2018 tenía censadas 15.128 personas de 65 a 84 años de edad y 2.489 con más de 85 años. Disponemos de 358 plazas residenciales, 72 públicas, 134 concertadas, 152 colaboradoras y 87 plazas de centros de día, de las cuales 52 son colaboradoras. La pensión media contributiva de jubilación en 2018 en Cataluña fue de 1.138,70€ y la pensión de viudedad, que cobran mayoritariamente mujeres, fue de 695,10€. Estas cifras evidencian que son pensiones más que insuficientes para cubrir las necesidades de este colectivo. Acceder a un centro privado es prohibitivo con tarifas mensuales superiores a 2.000€. Las listas de espera para uno público o concertado es de años.

La esperanza de vida aumenta y la natalidad disminuye, por lo que habrá menos personas que puedan ejercer en un futuro el rol de cuidadoras en el ámbito familiar. La generación del baby boom, que se incorpora ahora a la jubilación, carecerá de esa ayuda. Las familias, y especialmente las mujeres, han asumido el cuidado de las personas dependientes, pero los cambios en el modelo familiar y laboral hacen imprescindible que los gobiernos central, autonómico y municipal amplíen los recursos de atención a los mayores y a la dependencia, también como política de igualdad.

Si la situación actual es grave, peor será para nuestros jóvenes, con salarios precarios, contratos temporales, cotizaciones discontinuas, no podrán acceder a pensiones dignas. No podrán ser solidarios en el cuidado de sus mayores, ni recibir esa solidaridad de sus hijas e hijos. Hay que atender las necesidades de hoy y planificar las de mañana, y acortar los tiempos de espera para el acceso a centros residenciales y a las ayudas a la dependencia, que llegan demasiado tarde. Es imperativo proteger los servicios públicos y no convertirlos en objeto de especulación y negocio.

Si los gobiernos estatal, autonómico y municipal, no ponen urgentemente medios y servicios pensando a corto y largo plazo, llegar a mayores será entrar en una etapa vital con gran riesgo de precariedad y desamparo. Reivindiquemos con fuerza que las leyes de protección al mayor se doten de los recursos económicos para satisfacer los objetivos para las que fueron creadas. No hay estado de derecho ni democracia plena, si las leyes son solo palabras en un papel. Solo la ciudadanía cumple sus deberes mientras las administraciones dejan indefensos a colectivos vulnerables en riesgo de exclusión social. Exijamos y movilicémonos porque juntas, Podemos!!

DANIEL MARTÍNEZ
Grup Municipal
de C's

NO ESTÁIS SOLOS

Para todos vosotros cornellanenses que habéis vivido con preocupación la escalada de violencia tras la sentencia del procés. Que habéis perdido jornadas de trabajo, que os habéis visto afectados en vuestros desplazamientos por cortes de carreteras, asalto de estaciones de tren o la toma del aeropuerto, que habéis visto con indignación como los violentos se dedicaban a destrozar ciudades, que no habéis podido asistir a clases, que habéis sufrido en primera persona la vulneración de vuestros derechos más fundamentales y que no habéis podido desarrollar con normalidad vuestra vidas.

Deciros que no estáis solos, a pesar del silencio del equipo de gobierno municipal, que además vota en contra de la moción de condena a la violencia presentada por Ciutadans en el pleno de octubre. Somos muchos los que apostamos por la sensatez y que queremos la convivencia. Que nos importa más la depedencia de nuestros mayores que la independencia, que sabemos que se necesitan más ayudas para las familias en guarderías y mejorar la conciliación o libros de textos gratuitos en la educación, que nos supongan un alivio económico. Que estamos cansados de los millones de euros destinados a las embajadas de la Generalitat para hablar mal de España, de chiringuitos políticos del procés con sueldazos para los amiguetes, de una televisión y un gobierno autonómico que no nos tienen en cuenta y nos desprecian. La deriva separatista de los últimos años nos ha llevado a una situación límite en Cataluña por parte de aquellos que quieren romper la convivencia. Un nacionalismo cada vez más radical y cada vez más dedicado a la confrontación. Esta grave situación que hoy vivimos es responsabilidad de aquellos que lo han estado alentando desde las instituciones catalanas y aquellos que han sido condescendientes, que han pactado con los nacionalistas o han preferido mirar hacia otro lado cuando han necesitado de su apoyo.

Desde Ciutadans siempre defenderemos el diálogo como un valor positivo que todos debemos defender, que tiene que partir de unas premisas claras y compartidas, de las cuales nos hemos dotado: respeto al orden constitucional, respeto al marco estatutario y en definitiva, respeto a nuestro ordenamiento democrático, porque sino ese diálogo se convierte en imposición y tiranía por parte de aquellos que quieren acabar con los derechos y libertades de todos.

Para ir concluyendo, informaros a todos los cornellanenses que el pasado 28 de octubre se aprobaron inicialmente unos presupuestos municipales para 2020 por parte de PSC y En Comú donde se aumenta la presión fiscal. Es decir, el próximo año pagaremos más IBI y hay un aumento también de las tasas y precios públicos. En un contexto económico de desaceleración o enfriamiento de la economía, no creemos que la fórmula más eficiente sea subir impuestos a los residentes y trabajadores, pero ya sabemos que es el proceder clásico de la izquierda.

RAQUEL ALBIOL
Grup Municipal
d'ERC-AM

SENTÈNCIA, DIÀLEG I MOBILITZACIONS

99 anys i 6 mesos, gairebé 100 anys de presó per als nostres líders polítics i socials.

Definitivament, el 14 d'octubre del 2019 es va tornar a constatar que la democràcia a l'Estat Espanyol ha mort. En una democràcia real votar no és cap delicte i les idees no es jutgen.

Vivim amb tristor i profunda indignació la sentència, que suposa una vulneració dels drets polítics individuals de les persones condemnades, de les preses i exiliades polítiques i una retallada dels drets i llibertats col·lectives. El judici i la sentència ens han conduït a un estat d'absoluta excepcionalitat. Vivim moments molt greus, moments en què es posa de manifest que l'aparell de l'Estat Espanyol actua intentant abolir la pluralitat política, vulnera la legitimitat del poble de Catalunya a decidir el seu futur lliurement, agredeix el dret que tenim a transformar la societat a través de la independència. I, al mateix temps, tornem a constatar que les forces polítiques de l'Estat són incapaces de fer ús del diàleg com a instrument de resolució del conflicte.

Aquest ha estat un judici que mai s'hagués hagut de produir; davant un problema polític, solucions polítiques, no judicials. I diàleg. Aquesta paraula que molts dels partits utilitzen però que pocs apliquen. Un diàleg que portem molts anys reclamant i on sempre ens hem trobat una cadira buida a l'altre costat.

Des de fa anys es vulneren constantment els drets socials, polítics i democràtics a Catalunya. La repressió és constant i desproporcionada i, per això, ens mobilitzem des del 2010. I ho seguirem fent, pacíficament i cívica. Seguirem fent marxes per la llibertat, manifestacions, concentracions, caminades per la llibertat per les preses i presos polítics... Arrel de la sentència hi van haver mobilitzacions multitudinàries, la immensa majoria no violentes, però també hi ha va haver manifestacions que van acabar amb aldarulls i violència. No compartim la criminalització que s'ha exercit vers els CDR's i els manifestants. Es parla de violència, però violència per part de qui? Pèrdua d'ulls, de testicles, 594 ferits i ferides, algunes en estat greu, 194 detinguts, 34 persones empresonades preventivament sense fiança, actuacions completament desproporcionades per part dels cossos policials...

Violència són les actuacions policials de l'1 d'octubre, vulnerar el dret a reunió, el dret a vaga, el dret a la llibertat d'expressió, la censura als mitjans de comunicació i un llarg etcètera.

L'Estat Espanyol ha condemnat a 11 demòcrates innocents perquè no pot condemnar a tot un poble. Reclamem la llibertat de totes les persones preses i exiliades polítiques, perquè no han comès cap delicte. I ens continuarem mobilitzant pacíficament i cívica i continuarem treballant, incansablement, per l'assoliment d'una República lliure, justa i democràtica.

EMILIA BRIONES
Grup Municipal
del PSC

CORNELLÀ, UNA CIUDAD MÁS SOSTENIBLE

Seguimos caminando hacia una Cornellà más sostenible. Me explico.

A lo largo de 2019, Cornellà ha ostentado el premio Green Leaf, un reconocimiento al esfuerzo de las ciudades europeas para convertirse en entornos más sostenibles. Este galardón pone de manifiesto que municipios como el nuestro, con una alta densidad de población y con condicionantes ambientales que, en principio, podrían parecer adversos, están trabajando para mejorar la calidad de vida de sus habitantes.

El premio, además, nos anima a continuar impulsando nuestro proyecto de ambientalización de la ciudad, Cornellà Natura, mediante el cual queremos hacer de Cornellà un municipio más amable, más verde y más saludable, para aumentar el bienestar de las personas.

Como actuaciones más significativas de este último trimestre del año y principios del 2020, queremos destacar las nuevas ordenanzas municipales que regulan la Zona de Bajas Emisiones y la circulación de vehículos y peatones, el acceso restringido a la carretera del Prat los fines de semana y, finalmente, las obras de mejora de las calles Avellaner, Urgell y Empordà.

La ordenanza que regulará el acceso a la Zona de Bajas Emisiones del ámbito Rondas de Barcelona entrará en vigor el 1 de enero de 2020. El objetivo de dicha medida es mejorar la calidad del aire que respiramos limitando la circulación de los vehículos más contaminantes, aquellos que no cuentan con el distintivo ambiental de la DGT. Es un sí a la salud de las familias, es un sí a mejorar la calidad del aire, y es un no a la contaminación.

Complementario a lo anterior, el año pasado se inició el proceso de pacificación del barrio Riera con la peatonalización de la calle Verge de Montserrat, y el cambio de sentido de algunas calles. En el mes de octubre, con la finalización de las obras de la carretera del Prat, se ha incorporado una nueva actuación en este sentido, como es la restricción del tráfico a vehículos ajenos a la zona, los fines de semana. Esta medida está encaminada a ofrecer un entorno más amable pacificando el tráfico de vehículos.

Precisamente, la nueva Ordenanza de Circulación de Vehículos y Peatones pone el foco en esta nueva concepción del espacio público pensado como un lugar de encuentro y convivencia, donde el peatón pasa a tener la máxima prioridad. Para ello, se centra en las normas de circulación de bicicletas y vehículos de movilidad personal (patinetes), así como la regulación del aparcamiento sobre la acera.

Y finalmente, seguimos transformando y naturalizando el espacio público para hacerlo más amable con las obras de las calles Urgell, Empordà y Avellaner.

Ya sabéis: nos podéis encontrar en psc@aj-cornella.cat, ¡nos vemos por la ciudad!

CLAUDIO CARMONA
Grup Municipal d'En Comú-Movem Cornellà

PRESSUPOSTOS 2020; PRIMER PAS DEL MANDAT

El passat 28 d'octubre va tenir lloc l'aprovació inicial dels pressupostos i de les ordenances fiscals per a l'exercici 2020. Compartim algunes reflexions i sensacions:

Incertesa. Ens trobem amb un pressupost de més de 87 milions d'euros on el 66% dels ingressos provenen de recursos propis i el 33% de transferències d'altres administracions. Planeja l'ombra d'una nova recessió econòmica (si és que havíem sortit de l'anterior) mentre mantenim una situació incerta respecte als pressupostos de l'Estat i de la Generalitat i les aportacions que aquestes poden fer als ajuntaments per atendre les necessitats socials.

Certesa. Però aquesta imprevisibilitat exterior no pot afectar el funcionament de l'ajuntament i dels serveis que ha de prestar. Necessitem, per tant, un pressupost robust socialment, que doni resposta a qui més ho necessita mitjançant prestacions socials i atenció social integral, polítiques d'ocupació, polítiques comunitàries i també iniciatives de dinamització de l'economia local. Aquests no serien exactament els nostres pressupostos però estem satisfets amb moltes de les partides que creiem indispensables. Especialment celebrem que la tarifació social de les escoles bressol i l'escola municipal de música no genera cap debat. Hem consolidat un model d'èxit que creiem que s'ha d'estendre a altres serveis, per exemple incorporant el servei de menjador de les escoles bressol, per continuar ampliant els criteris d'equitat en l'accés a serveis municipals.

Repte. Des de l'àrea que ens toca gestionar, l'àrea de polítiques mediambientals i comunitàries, tenim el repte de situar l'ajuntament i la ciutat de Cornellà en el camí de la transició ecològica necessària davant el context d'emergència climàtica. I ho volem fer amb una visió comunitària, tenint en compte l'impacte social i de gènere de fenòmens com la pobresa energètica. En aquest sentit el pressupost municipal comptarà amb recursos per seguir ampliant les auditories energètiques i poder intervenir en els domicilis de famílies vulnerables amb mancances en aquest àmbit.

Somni. Tenim la il·lusió de començar a veure en aquest mandat Can Bagaria amb vida, amb molta vida social, cultural, artística i comunitària. Creiem en la cultura, l'educació i l'art com a eines potents d'empoderament ciutadà. Calen molts recursos, i necessitem la implicació d'altres administracions, però tant de bo aviat puguem veure la nova escola de música funcionant i seguir teixint una xarxa d'equipaments que són patrimoni de la nostra història i que ara tenen una nova vida al servei de la ciutadania, com són el Palau de Can Mercader, Can Suris (Citilab), Can Maragall i Can Bagaria.

Recorda que pots interactuar amb nosaltres per construir la Cornellà del futur entre totes, en comú! Xarxes socials Twitter, Facebook i Instagram: @catcomucornella / Web: www.encomucornella.org

NOVEMBRE/ DESEMBRE

http://agenda.cornella.cat

LA MOSTRA DEL CÒMIC ES CONSOLIDA A CORNELLÀ

Cornellà viu immersa aquests dies en el món del còmic, un esdeveniment cultural que ja fa 35 anys que se celebra a la nostra ciutat. Al llarg del mes de novembre podreu trobar exposicions, xerrades i un munt d'activitats sobre els còmics en centres cívics, instituts, biblioteques, museus, comerços, mercats, entitats... Un dels plats forts de la Mostra és l'exposició dels guanyadors i finalistes del 35è Concurs de Còmics "Ciutat de Cornellà" al Castell.

Consulta tota la programació a www.cornella.cat/ca/mostradelcomic.asp

ELS PINTORS DE CORNELLÀ TORNEN PER NADAL

A les portes de les festes nadalenques, el Castell acollirà la XIV Mostra del Grup de Pintors de Cornellà, del 10 de desembre (inauguració a les 20 hores) fins al 26 de gener. Fidels a la seva cita, diferents artistes locals mostraran les seves obres i contribuiran a omplir d'activitat i festa el programa nadalenc de la ciutat. La mostra recull una trentena d'obres que representen el treball de tot un any i on es poden observar diverses temàtiques i tècniques, com pintura a l'oli o aquarel·la, així com trobar referents coneguts: persones, llocs, o indrets de la ciutat.

'UN DIBUIX MISTERIÓS', NOU CONTE DE REIS

Aviat, tots els nens i nenes de la ciutat podreu gaudir d'un nou conte de la Nit de Reis 2020. Enguany, porta per títol "Un dibuix misteriós" i l'ha escrit Júlia Tardà Fernández. La presentació serà dimecres 11 de desembre, a les 18 hores, al Castell de Cornellà. Com sempre, podreu personalitzar el vostre conte i acolorir les il·lustracions que han estat creades per Carole Edet.

BREUS

LA GUERRA CIVIL EN CÒMIC

Fins al 15 de desembre podeu veure al Museu Palau Mercader aquesta mostra de diferents autors de novel·les gràfiques que ens donen la seva visió d'alguns episodis de la Guerra Civil espanyola, en el 80è aniversari del seu final. El 24 de novembre hi haurà l'activitat familiar "Fem un mini-còmic". Informa't al telf. 93 474 51 35.

MARIKA VILA

Marika Vila es va iniciar en el món dels còmics quan les dones no es dedicaven a aquestes coses. Ella, i unes poques més, es van obrir camí en un àmbit minoritari, i sobretot, masculí. La podeu veure a l'Espai d'Art Moritz fins al 29 de novembre.

TARDOR D'INSÒMNIA

Gaudeix de jocs mentre menges una pizza (divendres 29, a les 22 h) o resol dubtes i la teva curiositat amb el Crajmasutra (dissabte 30, a les 22 h). Sessions per als joves a les Nits Insòmnia, apunta't al CRAJ (Mossèn Andreu, 17).

DESCOBREIX L'ENTORN DEL RIU

Última visita guiada de l'any per conèixer la biodiversitat a l'entorn del riu Llobregat i fer el manteniment de les caixes niu, aquest dissabte 14 de desembre, a les 10 hores. Gratuïta i per a tots els públics. Cal inscripció prèvia: http://ajuntament.cornella.cat/inscripcions

LES CORALS CANTEN

Un any més gaudirem de les veus de tres corals de Cornellà, que ens oferiran el 24 de novembre, a les 13 hores, un concert a l'aire lliure a les escales del porxo de l'església de Santa Maria. Hi intervindran la Coral Àuria, la Coral Nova de Cornellà i el Cor Nova Tardor de Cornellà.

TROBADA LITERÀRIA

Joan Mundet autor de "Looking for nobody" visitarà la biblioteca Central de Cornellà per parlar sobre el procés creatiu de la seva obra. La trobada serà el 28 de novembre, a les 19 h.

MASTERCLASS SALUDABLE

No et perdis aquesta activitat gratuïta del programa Vine a fer esport salut!, al parc de Can Mercader. Farem exercicis de tonificació general mitjançant moviments corporals i amb acompanyament musical. Punt de Trobada: Rocòdrom de Can Mercader, el 30 de noviembre, a les 11 h.

200 ANYS DEL CANAL DE LA INFANTA

Algú dirà que el Canal de la Infanta és testimoni d'un passat perdut, però avui dia encara gaudeix d'un gran potencial urbanístic i cultural. Coneix la seva història de la mà de Javier Morata Martín, una xerrada organitzada per LAvenç de Cornellà, a la biblioteca Marta Mata, dijous 28, a les 19.30 h.

VISITA ESPECIAL AL MUSEU

Cada diumenge, a les 12 hores, teniu una visita guiada per descobrir alguns dels espais de la planta noble del Museu Palau Mercader, residència de la família Mercader, Contes de Bell-lloc, al segle XIX-XX. A més s'ofereix una visita especial el divendres festiu 6 de desembre. Inscripcions al tel. 93 474 51 35, de dimarts a divendres de 10 a 14 h.

MCENROE EN CONCERT

El grup liderat per Ricardo Lezón presenta el seu 6è àlbum "La distancia", a l'Auditori Sant Ildefons, el 14 de desembre, a les 22 hores, amb un estil indie-rock d'ànima americana i una musicalitat extra respecte als treballs anteriors. Més informació a: https://entradescornella.cat/es

BENVITGUT NADAL

Vine a donar la benvinguda a les festes nadalenques a la plaça de les Delícies, el divendres 13 de desembre, de 20 a 24 hores, i gaudeix de zones de restauració, animació i música a càrrec de l'associació Cornellà Compra a Casa, i emporta't un val de compra per valor de 5€ per gastar durant la campanya comercial de Nadal.

CONCURS DE CURTS

El Festival B-Retina ha obert el termini per participar al VI Concurs de Curts, per a obres amb elements de sèrie B (arts marcials, terror, trash, ciència ficció...). Us podreu endur fins a 500€. Consulteu les bases a la web: www.b-retina.cat/concurs-2/

DIARI

				15	16	17
18	19	20	21	22	23	24
25	26	27	28	29	30	1
2	3	4	5	6	7	8
9	10	11	12	13	14	15

16/11/19
Rambla musical

17/11/19
La Festa del parc del Canal de la Infanta

20/11/19
Tarda jove de concerts

21/11/19
Concert amb Leia

22/11/19
Concert amb La veu de Cornellà

23/11/19
Concert Cordes del Sud

24/11/19
Taller Fem un mini còmic

28/11/19
Festa Encesa de Llums

1/12/19
Taller de Nadal

6/12/19
Visita guiada al Museu Palau Mercader

7/12/19
Sant Ildephon's Christmas Festival

8/12/19
El cel de Nadal

13/12/19
Benvingut Nadal

14/12/19
Visita guiada al riu Llobregat

15/12/19
Tast de música al Museu

Carrer Avellaner

Dissabte 7 de desembre, d'11.30 a 22 h

II ST. ILDEPHON'S Christmas FESTIVAL

Música en directe, tallers infantils, activitats i gastronomia en un ambient nadalenc

Ajuntament de Cornellà de Llobregat

www.cornella.cat

Butlletí d'informació de l'Ajuntament de Cornellà de Llobregat