CORNELLÀ INFORMA

UNA CIUTAT SOSTENIBLE, HORITZÓ DELS PRESSUPOSTOS 2020

Nº 371 / **Gener 2020** / Butlletí d'informació de l'Ajuntament de Cornellà de Llobregat

—371—
GENER 2020

Pressupostos
103 milions de pressupost consolidat i un creixement del 2,41%
Pàgina 4

Inversions
5 milions d'inversions per transformar la ciutat
Pàgina 7

Cornellà Natura
Els usuaris posen un notable als parcs de la ciutat
Pàgina 10

Cultura
Les obres de les biblioteques de Fontsanta i Almeda en marxa
Pàgina 12

Salut
Noves activitats i rutes per mantenir-se en forma
Pàgina 14

Cultura
Ja són a la venda les entrades per a la nova temporada del Cornellà Escènica
Pàgina 18

Edita: Gabinet de Premsa i Comunicació / Fotografies: Guillem Urbà / Imprimeix: Impremta Pagès / Distribueix: Igualsom SRL
http://www.cornella.cat/ca/cornellaInforma.asp

D'aquesta revista s'editen 37.000 exemplars i es distribueixen gratuïtament per tots els habitatges de la ciutat.
Si algú no la rep per la circumstància que sigui, preguem que ho indiqui al Gabinet de Premsa.
Tel.: 93 377 02 12 / Correu: premsa@aj-cornella.cat

NOU FULL DE RUTA PER UNA CIUTAT MÉS HUMANA

Empezamos 2020 y con él una nueva década y nuevos presupuestos pensados para marcar y reafirmar un proyecto municipal que se inició con la nueva legislatura, y sobre la cual fijamos nuestra hoja de ruta. Hemos confeccionado los presupuestos con objetivos claros y precisos, y con los deberes hechos para dar solidez a nuevos proyectos. Son unas cuentas realistas y coherentes con nuestros recursos propios, y prudentes y financieramente estables para preservar nuestro objetivo de no endeudarnos. Pero además, **son equitativos y equilibrados para dar respuesta a las necesidades de las personas y de la ciudad sostenible y saludable** que queremos.

Con un crecimiento moderado, en torno al 2%, las partidas presupuestarias obedecen a los criterios mencionados anteriormente. Más de un 30% de este presupuesto se destina, desde diferentes áreas, a favorecer la igualdad y evitar la fractura social. Fortaleciendo los servicios sociales para los colectivos más vulnerables, la educación, la cultura y el impulso de hábitos de vida saludable.

Alrededor de este mismo porcentaje (34%) lo destinamos a hacer que la ciudad sea un espacio de convivencia y a garantizar la transición hacia un modelo más verde y humano. El proyecto Cornellà Natura estará dotado con un millón de euros, para continuar dando forma a esta ciudad, cada vez más enfocada a que las personas la hagan suya y que los espacios y las zonas verdes formen parte de nuestro hábitat cotidiano.

Quiero también remarcar los numerosos recursos que destinamos al mantenimiento de la ciudad, que se lleva una gran parte del presupuesto, y hacer un llamamiento al civismo, al respeto y a la convivencia; aspectos fundamentales para que todos y todas sumemos, la ciudad crezca y repercuta en nuestro bienestar personal y colectivo.

Comencem 2020 i amb ell una nova dècada i uns nous pressupostos pensats per marcar i reafirmar un projecte municipal que es va iniciar amb la nova legislatura, sobre la qual fixem el nostre full de ruta. Hem confeccionat els pressupostos amb objectius clars i precisos, i amb els deures fets per a donar solidesa a nous projectes. Són uns comptes realistes i coherents amb els nostres recursos propis, i prudents i financerament estables per a preservar el nostre objectiu de no endeutar-nos. Però, a més, **són equitatius i equilibrats per a donar resposta a les necessitats de les persones i a la ciutat sostenible i saludable** que volem.

Amb un creixement moderat, entorn del 2%, les partides pressupostàries obeeixen als criteris esmentats anteriorment. Més d'un 30% d'aquest pressupost es destina, des de diferents àrees, a afavorir la igualtat i evitar la fractura social. Enfortint els serveis socials per als col·lectius més vulnerables, l'educació, la cultura i l'impuls d'hàbits de vida saludable.

Un percentatge similar (34%) el destinem a fer que la ciutat sigui un espai de convivència i a garantir la transició cap a un model més verd i humà. El projecte Cornellà Natura estarà dotat amb un milió d'euros, per a continuar donant forma a aquesta ciutat, cada vegada més enfocada a fer que les persones la facin seva i que els espais i les zones verdes formin part del nostre hàbitat quotidià.

Vull també remarcar els nombrosos recursos que destinem al manteniment del municipi, que s'emporta una gran part del pressupost, i fer una crida al civisme, al respecte i a la convivència; aspectes fonamentals perquè tots i totes sumem, la ciutat creixi i repercuteixi en el nostre benestar personal i col·lectiu.

L'alcalde
Antonio Balmón

CORNELLÀ APRUEBA UN PRESUPUESTO CONSOLIDADO DE 103 MILLONES DE EUROS

–SON UNOS PRESUPUESTOS RESPONSABLES CON LAS NECESIDADES DE LA CIUDAD–

El Ayuntamiento de Cornellà ha aprobado los presupuestos para 2020 que ascienden a 87,3 millones de euros, y sumando las empresas municipales (Procornellà, Tecsalsa) y el Instituto Municipal de Radiodifusión alcanzan los 103 millones de euros. Las cuentas municipales se han aprobado con los votos favorables del PSC y En Comú-Movem Cornellà, la abstención de Podemos y los votos en contra de Ciudadanos y ERC.

Las cuentas municipales, que aumentan un 2,41% respecto al ejercicio anterior son unos presupuestos continuistas según el alcalde, Antonio Balmón: "Los presupuestos son prudentes, como no puede ser de otra manera, ya que nos encontramos en un umbral de recesión, pero a pesar de ello, apostamos por consolidar los nuevos equipamientos y las infraestructuras del municipio para garantizar unos buenos servicios a la ciudadanía, además de apostar por la política ambiental".

Pensados para hacer frente a la situación de incertidumbre económica, los presupuestos contemplan medidas de promoción de la ocupación y la actividad empresarial, además de mantener los recursos sociales para proteger a las personas más vulnerables y la cohesión social de la ciudad. La defensa de la educación y la cultura, con la entrada en funcionamiento de las nuevas bibliotecas en Fontsanta-Fatjó y Almeda y con un nuevo impulso a la Escuela de Humanidades, es otro de los pilares de las cuentas municipales, que también están pensadas para evitar el deterioro del espacio público y apostar por el medio ambiente continuando con el despliegue del proyecto Cornellà Natura.

Se trata de unos presupuestos responsables con las necesidades de la ciudad, que destacan por un nivel cero de endeudamiento, fruto de la estrategia política municipal de invertir de acuerdo a los recursos disponibles. De esta forma, el gasto para el ejercicio 2020 estará financiado en un 66% con recursos propios, y el 33% restante a partir de transferencias y subvenciones de otras administraciones.

MÁS DE 5 MILLONES DE INVERSIONES

Las inversiones previstas inicialmente son de 5,098 millones de euros, ligeramente superiores a las del año pasado y se destinarán, fundamentalmente, a las propuestas surgidas de los presupuestos participativos y a distintos proyectos del Cornellà Natura donde destaca el "vies verdes per a bicicletes" que estará cofinanciado con los fondos FEDER de la Unión Europea. Además, las inversiones también tienen previsto mantener los equipamientos e infraestructuras de la ciudad con intervenciones en las instalaciones deportivas, en las escuelas bressol y los colegios.

El presupuesto aumenta un

+2,41%

respecto a 2019

PRESUPUESTOS 2020

POLÍTICAS DE GASTO

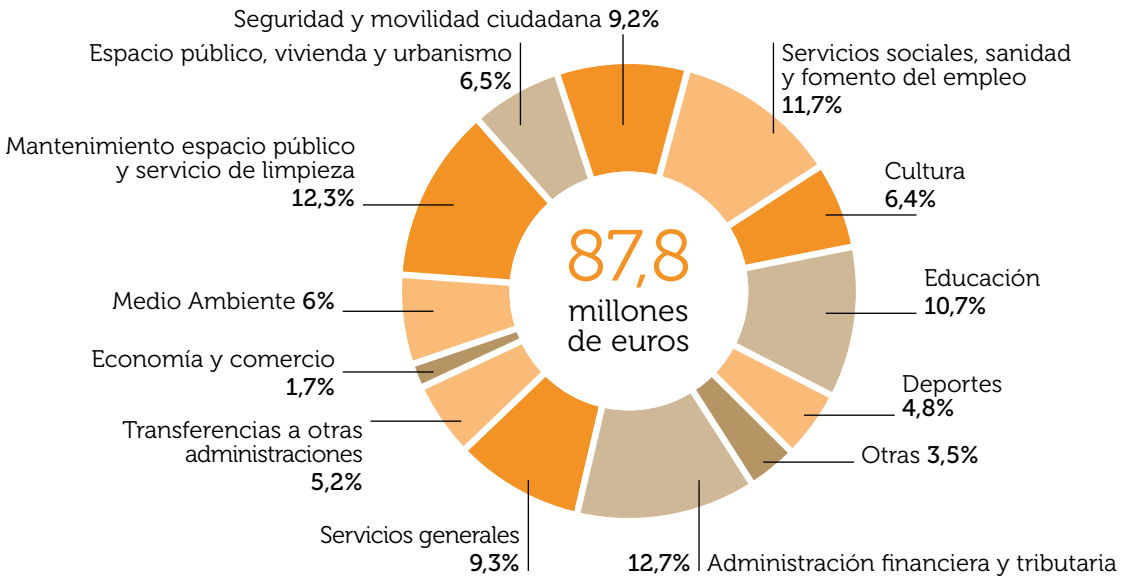

EL OBJETIVO ES GARANTIZAR EL BIENESTAR DE LAS PERSONAS Y EL MANTENIMIENTO DEL ESPACIO PÚBLICO

Consulta el detalle de los presupuestos en www.cornella.cat

DESAROLLO DEL CORNELLÀ NATURA

El presupuesto del Ayuntamiento de Cornellà prevé continuar desarrollando el plan estratégico Cornellà Natura, enfocado en la transformación hacia una ciudad más verde y sostenible, con la voluntad de mejorar el espacio público y la calidad ambiental del municipio. Para ello **se va a destinar más de 1 millón de euros** a proyectos como la mejora y ampliación de la red de carriles bici de Cornellà; el Reforesta-Natura, ideado para mejorar las zonas verdes; el plan de protección solar o la mejora de algunos tramos del canal de la Infanta, entre otros.

15% MÁS EN SUBVENCIONES A ENTIDADES Y ASOCIACIONES

El capital social más importante que tiene la ciudad son sus personas, su implicación con el municipio contribuye a dinamizar Cornellà a nivel cultural y deportivo con iniciativas nuevas cada año que complementan la oferta del ayuntamiento. La solidaridad y el voluntariado mantienen en el tiempo proyectos destinados a los más vulnerables y el conocimiento y experiencia de la ciudadanía se suma a varios proyectos educativos que enriquecen a la población. Por eso, con la finalidad de dar apoyo a todas estas iniciativas este año se ha **incrementado en un 15% las subvenciones a entidades y asociaciones de la ciudad**, es decir casi 2 millones de euros.

MEJORA DEL ESPACIO PÚBLICO

Un eje fundamental de la actuación municipal es la protección de nuestro entorno común, el espacio urbano, para evitar su degradación. Además del gasto en mobiliario urbano, juegos infantiles, reparaciones en la vía pública, mantenimiento de la jardinería y el servicio de limpieza y recogida de residuos, destacan las inversiones para mejorar las instalaciones deportivas y educativas de la ciudad. **En total se destinan más de 25 millones de euros a mantener el espacio público.**

FINALIZACIÓN DE LAS NUEVAS BIBLIOTECAS Y ESCUELA DE MÚSICA

Aunque la máxima inversión se realizó en los años anteriores cuando empezaron las obras, el presupuesto de 2020 cuenta con la dotación necesaria para finalizar las obras de las dos nuevas bibliotecas de la ciudad, la de Almeda y Fontsanta. **Las partidas presupuestadas contemplan la compra del mobiliario así como el fondo documental de ambos equipamientos culturales.** También está previsto el gasto para acabar las obras de la nueva Escuela de Música, que estará situada en Can Bagaria.

5 MILIONS D'INVERSIONS PER TRANSFORMAR CORNELLÀ EN UNA CIUTAT MÉS SOSTENIBLE I HUMANA

La inversió prevista inicialment puja a 5,098 milions d'euros, cosa que suposa un 5,81% del total del pressupost i es finançarà amb recursos propis, el programa d'actuacions de millora urbana de l'Àrea Metropolitana de Barcelona i els fons FEDER.

Entre les inversions mes importants cal destacar:

PROGRAMA PROJECTES URBANS

600.000 euros per realitzar microprojectes d'innovació i millora de l'espai públic.

PROGRAMA REFORESTA NATURA

Per millorar les zones enjardinades de la ciutat i potenciar el verd en el conjunt de Cornellà s'invertiran més de 200.000 euros.

PLA DE PROTECCIÓ SOLAR

Davant la forta radiació solar i els seus efectes en la salut, es portarà a terme l'ampliació de les zones d'ombra en parcs, places i equipaments municipals. Per fer-ho s'invertiran 200.000 euros.

AMPLIACIÓ DELS CARRILS BICI

Es destinaran 488.000 euros a la vertebració i ampliació de la xarxa ciclable de la ciutat, un projecte cofinançat amb els fons FEDER.

INSTAL·LACIÓ DE CALDERES DE BIOMASSA A LES ESCOLES

L'ajuntament invertirà 175.000 euros en la dotació d'un sistema de calefacció més eficient i més sostenible a les escoles, que utilitza restes naturals per al seu funcionament.

MILLORA I MANTENIMENT DE CENTRES EDUCATIUS

La millora de les dependències dels centres educatius s'endurà aquest any 208.000 euros, amb l'objectiu de tenir en bones condicions dependències interiors i exteriors, tant a escoles bressol municipals com a centres educatius.

RENOVACIÓ I MILLORA DELS EQUIPAMENTS ESPORTIUS

El manteniment dels equipaments esportius de la ciutat suposarà, el 2020, una inversió de 640.000 euros. Entre les despeses previstes hi ha el canvi de gespa del camp de futbol d'Almeda, el parquet de Can Carbonell, els vestidors del camp de Sant Ildefons, reformes al pavelló Riera i millores als lavabos del pavelló del barri Centre, entre d'altres actuacions de manteniment.

Representen un

6%

del total del pressupost

544.400 EUROS DESTINATS A PROJECTES PROPOSATS PER LA CIUTADANIA

Del conjunt d'inversions previstes en el pressupost de 2020, 544.400 euros són per a projectes que ha proposat i votat la ciutadania a través de la convocatòria dels Pressupostos Participatius. Al final 14 projectes han estat escollits, després d'estudiar-ne la viabilitat legal i econòmica. Els projectes es desenvoluparan un cop aprovat el corresponent tràmit administratiu.

Plantació d'arbres i creació de nous escocells
80.000 €

Millora de l'enllumenat
12.000 €

Instal·lació de fonts d'aigua al parc Joan Miró
12.000 €

Millora del parc del carrer d'Isabel Aunión
12.400 €

Remodelació del pati de primària de l'escola Dolors Almeda
30.000 €

Millora del pati infantil de l'escola Els Pins
30.000 €

Millora dels patis de l'escola Suris
30.000 €

Instal·lació de làmines solars a les finestres de l'escola Antoni Gaudí
5.000 €

Renovació de les finestres al CEIP Mediterrània
125.000 €

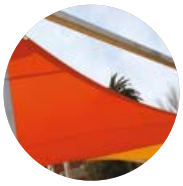

Tendals per al pati de l'escola Ignasi Iglesias
12.000 €

Mobiliari per al pati de l'escola bressol Edelweiss
18.000 €

Adaptació del Centre Cívic Sant Ildefons
155.000 €

Zona de cal·listènia al parc de Can Mercader
30.000 €

Col·locació de pictogrames a espais de la ciutat per a persones amb trastorn de l'espectre autista
20.000 €

Més informació a:
http://citaprevia.cornella.cat/

–ES MANTENEN LA TARIFACIÓ SOCIAL I ELS AJUTS PER AL PAGAMENT D'IMPOSTOS–

EL 2020 ES CONGELEN TOTS ELS IMPOSTOS EXCEPTE L'IBI QUE S'ACTUALITZA UN 2%

L'Ajuntament de Cornellà va aprovar al ple municipal d'octubre les Ordenances Fiscals i Preus Públics de 2020, així com la concessió d'ajuts en els tributs municipals.

Les ordenances contemplen la congelació de tots els impostos municipals, a excepció de l'IBI que, enguany augmenta un 2% en el tram general, després de quatre anys congelat, mentre que el tram incrementat creix un 5%. A més, s'estableix un recàrrec del 50% en els habitatges desocupats. D'altra banda, les taxes i preus públics s'actualitzen un 2,5% i es manté la tarifació social. Cal remarcar que aquest increment es fixa després de quatre anys de congelació en tots els impostos amb l'objectiu d'aplicar una política fiscal progressiva i redistributiva, actualitzar les ordenances que no s'havien revisat des del 2016 i repartir la càrrega impositiva en els contribuents.

Destacar així mateix, que les famílies amb menys ingressos i situació de vulnerabilitat podran beneficiar-se un any més d'ajuts per fer front al pagament. També es mantindran per a 2020 els ajuts per a emprenedors, amb el projecte "Quota Zero", i altres bonificacions i subvencions per promoure l'impuls d'iniciatives empresarials.

A Cornellà el pagament dels impostos domiciliats es poden fraccionar entre 1, 6 o 12 terminis. Les persones interessades a modificar el termini de pagament poden sol·licitar-ho demanant cita prèvia a l'Oficina d'Atenció Ciutadana.

CALENDARI FISCAL

Aquest és el calendari dels terminis voluntaris de pagament dels tributs i preus públics municipals (en taronja) i les dates de domiciliació de cadascun d'ells (excepte per als contribuents que paguen els impostos en 12 terminis):

Del 02/03 al 04/05

- Impost de Vehicles

Domiciliació: 01/07 · 03/08 · 02/11 · 01/12

Del 22/06 AL 04/09

- Impost sobre béns immobles (IBI)
- Impost sobre activitats econòmiques (IAE)
- Taxa de guals i reserves de la via pública

Domiciliació: 30/06 · 31/07 · 31/08 · 30/09 · 30/10 · 30/11
Càrrec únic: 01/09

- Impost sobre béns immobles-rústica
- Taxa per la tinença d'animals
- Taxa d'horts urbans

Càrrec únic: 03/08

Del 28/09 al 4/12

- Taxa per a la conservació del cementiri municipal
- Preu Públic per la recollida de residus comercials i/o industrials

Càrrec únic: 01/12

Del 22/06 al 4/09 (1r semestre) i del 28/09 al 4/12 (2n semestre)

- Taxa mercats municipals
- Taxa per l'ocupació de terrenys d'ús públic amb diverses activitats

Domiciliació: 30/06 · 31/07 · 31/08 (1r semestre)
30/09 · 30/10 · 30/11 (2n semestre)
Càrrec únic: 01/09 (1r semestre)
01/2 (2n semestre)

CORNELLÀ NATURA

Ganador/Guanyador 2019 - Cornellà de Llobregat
EUROPEAN GREEN LEAF
An initiative of the European Commission

LOS USUARIOS PONEN UN NOTABLE A LOS PARQUES DE CORNELLÀ

Los tres principales parques de Cornellà: Can Mercader, Canal de la Infanta y Can Corts han obtenido un notable de media según la valoración global de los usuarios. Los datos se desprenden de la octava edición de la encuesta realizada por el Área Metropolitana de Barcelona, entre los meses de abril y junio de 2019, con cuatro objetivos definidos: valorar la satisfacción de los usuarios, los hábitos del uso de los parques, los grupos de visita y las características sociológicas de los usuarios y el modelo de parque.

De las catorce variables analizadas, **la tranquilidad y la proximidad son las mejor valoradas con casi un 9 en los tres parques.** Otros aspectos que también han tenido una buena puntuación son el ambiente que se respira, su diseño y la jardinería.

La mayoría de usuarios encuestados destacan que **el principal motivo para ir al parque es descansar y pasear**, aunque también hay personas que aprovechan para pasear al perro, llevar a los niños a jugar y, en menor medida, para practicar deporte, sobre todo en el parque de Can Mercader.

Cornellà cuenta con cerca de 63,83 hectáreas de parques y zonas verdes distribuidas por la ciudad, unos espacios que se están reforzando mediante el proyecto Cornellà Natura.

En primavera y otoño, en colaboración con el Área Metropolitana, los domingos por la mañana se celebran actividades de concienciación ambiental en los parques de Can Mercader y del Canal de la Infanta. En este último, se ha creado un jardín de mariposas y un hotel de insectos, un recurso educativo para observar, identificar y estudiar los animales y las plantas, conocer sus relaciones y la importancia que tienen para nuestro entorno. Es un espacio dinámico y abierto a la participación en las tareas de mantenimiento y también en el estudio de la biodiversidad, con el seguimiento de la presencia de insectos, mariposas y otras especies.

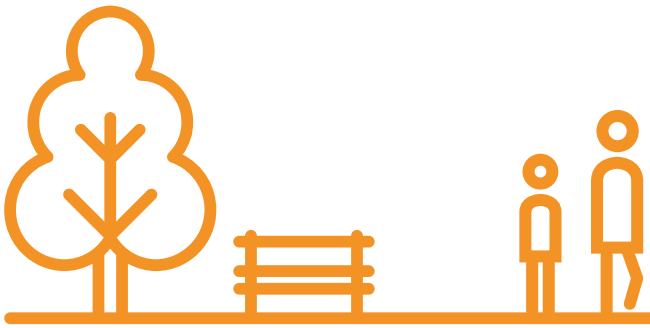

La tranquilidad y la proximidad obtienen **9** puntos de valoración

El principal motivo para ir a los parques es descansar y pasear, según los encuestados

LA PERCEPCIÓN DE SEGURIDAD AUMENTA EN LOS 3 PARQUES

En los tres parques la valoración de la seguridad ha aumentado respecto la encuesta de ediciones anteriores, principalmente en los parques de Can Corts y Canal de la Infanta donde ha registrado un aumento de casi dos puntos, obteniendo un 6,47 y un 6,81 respectivamente. En el parque de Can Mercader la sensación de seguridad también mejora unas décimas y se sitúa en el notable con un 7,52.

CAN CORTS Y CANAL DE LA INFANTA, LOS PARQUES ESCOGIDOS PARA IR POR LAS TARDES

Las mañanas es el momento que escogen la mayoría de usuarios para ir al parque, siendo el de Can Mercader el preferido en este horario. En cambio, por las tardes, los parques de Can Corts y Canal de la Infanta cuentan con más adeptos.

LAS ZONAS INFANTILES DE CAN MERCADER OBTIENEN UN 8,21

La zona de juegos infantiles de Can Mercader ha subido de nota respecto a la última encuesta, y ha recibido una puntuación de 8,21. La valoración coincide con la renovación de los juegos infantiles que se hizo el año pasado, donde se apostó por nuevos elementos de madera natural que se integran en el paisaje, creando una pasarela en forma de serpiente organizada en 5 espacios de juego y descanso: zonas de equilibrio y trepar, columpios, tobogán, juegos de arena y estructuras de animales de madera. Una propuesta renovada que estimula la motricidad, la destreza y el ejercicio de los más pequeños.

AVANCEN LES OBRES DE LES BIBLIOTEQUES DE FONTSANTA-FATJÓ I ALMEDA

A principis de 2018 van començar les obres de construcció de la biblioteca de Fontsanta-Fatjó i uns mesos més tard les de la d'Almeda, dues biblioteques que comencen a prendre forma i que estaran enllestides a principis de 2021. L'objectiu és que els nous espais esdevinguin un punt de trobada per als veïns i veïnes del seu respectiu barri i que facilitin la inclusió social i l'accés a la informació, i on la lectura sigui l'eix de les múltiples activitats que s'hi desenvolupin. Les dues biblioteques disposaran d'espais que seran oberts les 24 hores del dia per utilitzar-los, per exemple, com a aules d'estudi.

Amb la posada en marxa d'aquests dos nous equipaments, Cornellà tindrà 5 biblioteques. Actualment la Xarxa de Biblioteques de Cornellà (XBC) està formada per tres equipaments: la Biblioteca Central, que és cap de la xarxa, i les biblioteques de proximitat Marta Mata i Sant Ildefons.

AMB LES DUES NOVES INSTAL·LACIONS CORNELLÀ COMPTARÀ AMB 5 BIBLIOTEQUES

BIBLIOTECA DE FONTSANTA-FATJÓ

Parc del Canal de la Infanta

BIBLIOTECA DE FONTSANTA-FATJÓ, UN ESPAI DE LECTURA AL PARC

La biblioteca de Fontsanta-Fatjó té la peculiaritat que estarà situada al parc del Canal de la Infanta, i per tant s'ha dissenyat amb grans vidrieres per obrir-la a l'espai natural i el paisatge, a més de preveure un espai exterior però vinculat a l'edifici, amb capacitat per a 60 persones i destinat a realitzar actes i activitats a l'aire lliure relacionats amb la lectura. L'edifici tindrà una superfície útil total de 1.011 metres quadrats i tindrà dues entrades: una a la planta superior, que donarà a la carretera de Sant Joan Despí, i l'altra a la planta inferior, que donarà al parc.

BIBLIOTECA D'ALMEDA, UN ESPAI POLIVALENT DE BARRI

L'edifici, que s'ubicarà al costat del Casal d'Avis, tindrà una superfície útil de 970 metres quadrats dividits en dues plantes, amb espais polivalents i aules diverses amb comparticions mòbils que permetran redistribuir els ambients segons les necessitats del moment. La biblioteca tindrà un disseny molt funcional, de manera que s'integri en l'espai públic i els usuaris puguin gaudir de la lectura tant a l'interior com a l'exterior de les instal·lacions.

BIBLIOTECA ALMEDA

Passeig dels Ferrocarrils Catalans, 170-176

CONSULTA LES ACTIVITATS DE LA XARXA DE BIBLIOTEQUES DE CORNELLÀ EN AQUEST QR

APROVECHA Y FÓRMATE EN LOS TRES CENTROS CÍVICOS DE LA CIUDAD

¿Te gusta la joyería? ¿La fotografía, la pintura o la cocina? ¿Te interesan las técnicas de patronaje o el patchwork? ¿Prefieres aprender a escribir relatos? ¿Te gustaría más dedicar tu tiempo libre a la danza, el yoga, la meditación o los bailes de salón?

ALREDEDOR DE 70 PROPUESTAS FORMATIVAS SIN SALIR DE LA CIUDAD

Si quieres empezar el año haciendo cosas nuevas que te permitan aprender y sentirte mejor, en los centros cívicos de Cornellà tienes la oportunidad de disfrutar de los talleres y cursos trimestrales que empiezan en enero y que se alargan hasta la primavera. Solo hace falta que hagas tu inscripción en cualquiera de los tres centros que tenemos en la ciudad (PELL, Sant Ildefons y La Gavarra). En total cerca de 70 propuestas con un amplio horario, principalmente por las tardes, y con un extenso equipo de formadores.

El Centro Cívico de la Gavarra consolida las propuestas de los talleres de arte, arterapia y risoterapia, además de las opciones que ofrece la Asociación Cultural Gent i Futur de introducción a la moda, patchwork, yoga, corte y confección, bordado y técnicas de patronaje industrial.

Por su parte, el Centro Cívico de Sant Ildefons ofrece, entre otros, cursos de fotografía, alimentación saludable, informática, baile, joyería o relacionados con la gastronomía. Además de los de dibujo y pintura a cargo de la entidad Cornell'art Traços para todas las edades.

En el Centro Cívico del PELL tendremos este trimestre una treintena de propuestas con interesantes alternativas como mindfulness, meditación, yoga, talleres de cocina familiar, de Bollywood, fotografía, Photoshop y de relatos entre otros muchos.

CENTRO CÍVICO DE LA GAVARRA

C. C. Joan N. García-Nieto.
Mossèn Andreu, 13-19, 4ª planta
93 376 20 11
ccgavarra@aj-cornella.cat

CENTRO CÍVICO DE SANT ILDEFONS

Gerdera, s/n 93 375 63 29
ccsildefons@aj-cornella.cat

CENTRO CÍVIC DEL PELL

Avda. del Baix Llobregat, s/n
93 475 35 77
www.parcesportiullobregat.com

MUÉVETE Y PRACTICA DEPORTE PARA MEJORAR TU SALUD

Cornellà humana

ACTIVIDADES Y RUTAS SALUDABLES PARA MANTENERSE EN FORMA A CUALQUIER EDAD

Tener hábitos saludables y practicar ejercicio de forma regular son factores fundamentales para el mantenimiento de una adecuada calidad de vida. Para ello **es importante la alimentación equilibrada y poder realizar ejercicio apropiado para cada edad**.

Para las personas mayores de Cornellà hay muchas alternativas para que puedan realizar actividades deportivas saludables, que además potencian el estado de ánimo y fomentan las relaciones interpersonales. Desde los servicios sociales se programan actividades de forma regular de estimulación y actividad física de todo tipo. Pero en los últimos años, se han impulsado nuevas opciones para desarrollar al aire libre y se han creado espacios y colocado aparatos pensados específicamente para promover la movilidad y practicar ejercicios de diferente intensidad.

A lo largo de los diferentes parques y espacios públicos de la ciudad se pueden encontrar elementos para estar en forma, como circuitos saludables (en los parques de la Ribera, de Can Corts, del Canal de la Infanta y de Can Mercader), que incluyen aparatos de fitness con barandillas de seguridad; así como áreas con pedales. Asimismo, muchas de las actividades programadas en el "Vine a fer Esport Salut" se adaptan a la edad y capacidad de cualquier persona.

EJERCITARSE POR TODA LA CIUDAD

ÁREAS DE EJERCICIOS

- Avda. Baix Llobregat / Ctra. Sant Boi
- Avda. Baix Llobregat / Francesc Layret
- Parque de la Ribera
- Plaza Extremadura
- Avda. Salvador Allende
- Calle del Penedès
- Parque de Can Mercader
- Parque del Canal de la Infanta
- Parque de Can Corts

RUTAS SALUDABLES

En los últimos años se han creado una serie de itinerarios de intensidad baja o moderada que recorren los barrios de la ciudad, y que se pueden realizar caminando, corriendo, haciendo nordic walking, etc. No hace falta ninguna preparación especial y además permite conocer los parques y el entorno natural de la ciudad. Existe una página web en la que se puede descargar la guia "Cornellà a peu".

Son un total de cinco rutas: una por el barrio de Fontsanta, otra por el barrio Centre, una por el parque Agrario, otra por Sant Ildefons y otra, denominada Can Mercader o "del colesterol", que transcurre por Can Mercader y la zona de la torre de la Miranda.

Descárgatela en este QR

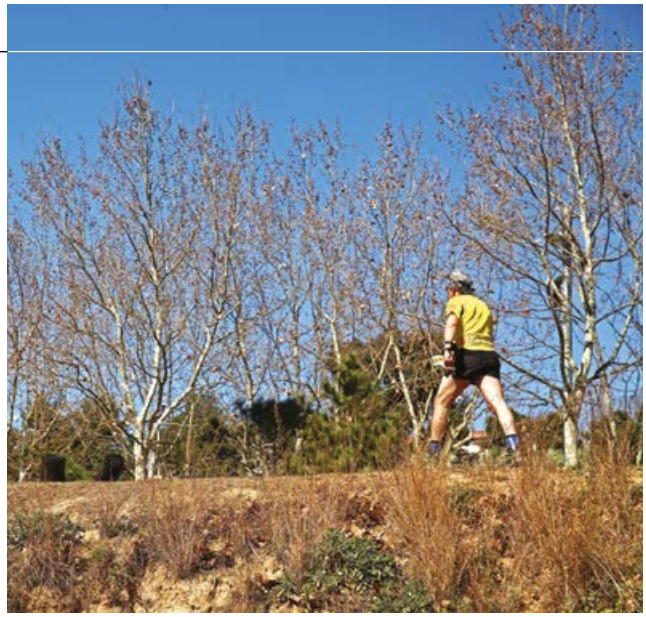

VINE A FER ESPORT SALUT!

El Programa Vine a Fer Esport Salut! ya tiene en marcha las más de 200 actividades programadas desde enero y hasta abril de 2020. Se trata de propuestas de ejercicio físico y de salud al aire libre en diferentes parques y espacios públicos de Cornellà, todas ellas gratuitas y guiadas por un monitor para facilitar la actividad. El objetivo es promover una vida activa a nivel psicológico y social, encontrarse en mejores condiciones y disminuir el riesgo de enfermedades. Toda la información de horarios se puede encontrar en la web www.cornella.cat

ÁREAS CON PEDALES

- Avda. Sant Ildefons / Avda. Salvador Allende
- Plaza del Pallars
- Plaza de Catalunya
- Parque de la Ribera
- Calle del Garraf / Avda. República Argentina
- Calle de Joan Arús / Calle de la Dàlia
- Camp de les Aigües
- Plaza de Francesc Layret
- Plaza de la Figuera
- Parque de Can Corts
- Plaza de Gandesa
- Plaza Josep Tarradellas

El nom de Cornellà és d'origen romà —Cornelianum—, i **la primera referència escrita que tenim del nostre territori data del 980**. En aquella època ja existia una església i una torre de defensa al mateix lloc que l'actual Castell. La ciutat va convertir-se en una important zona agrícola dominada pels masos fins al segle XIX, quan va arribar la industrialització acompanyada d'una important transformació urbana i social.

De l'evolució de la ciutat al llarg de tot aquest temps en són testimoni 29 elements i 4 zones urbanes catalogades que formen part del patrimoni municipal. En aquestes pàgines fem menció dels més significatius: la seva evolució o recuperació i també els seus actuals usos. **Us convidem a passejar entre ells i gaudir de la nostra història mil·lenària.**

UN PASSEIG PER LA HISTÒRIA DE CORNELLÀ...

1. Columnes preromàniques (Segle X). Es creu que van pertànyer a una església paleocristiana que hi va haver entre els segles V i X on ara hi ha l'Ajuntament. Trobades l'any 1928, avui presideixen l'accés a l'edifici consistorial.

2. Castell de Cornellà (Segles XIII-XVII)

Documentat des de 1204, aquest castell amb acabaments gòtics fou centre d'una gran propietat agrícola fins a ben entrat el segle XX. Rehabilitat l'any 2000, acull l'Arxiu Històric i activitats culturals.

3. Estació de la RENFE (Segle XIX)

Edifici construït l'any 1855, arran de la inauguració de la línia de ferrocarril Barcelona-Molins de Rei. Una de les tres estacions més antigues que es conserven a l'Estat.

4. Palau Mercader (Segle XIX). Joaquim de Mercader i Bell-lloc va fer construir aquest palau, el 1864, on hi havia el mas Oriol de l'Empedrat. D'aire romanticista, compta amb quatre torres octogonals i hi destaquen els merlets. Des del 1995 és museu públic.

5. Fàbrica Fontanals i Suris (1897). Construïda a finals del s. XIX, aquest exemple de modernisme industrial va ser una de les més importants fàbriques del tèxtil local. Actualment acull el Citilab Cornellà.

Dona a conèixer el patrimoni de la teva ciutat...

@queferacornella

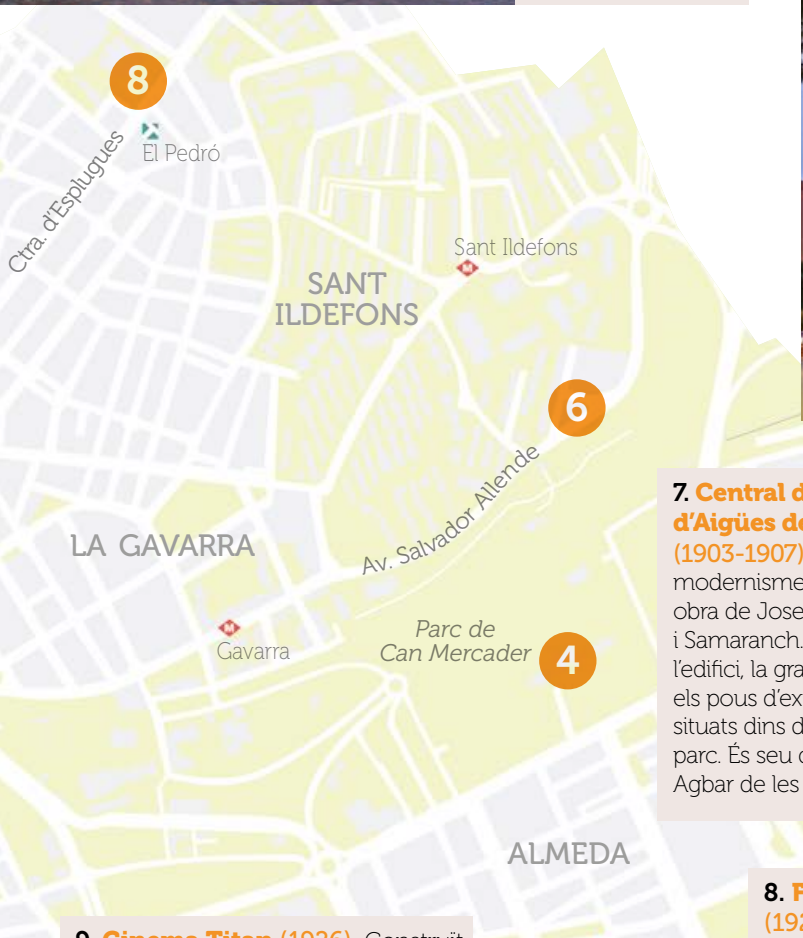

6. Torre de la Miranda (1900). Obra de Jaume Gustà i Bondia, l'emblemàtica torre neo-mudèjar de planta hexagonal, la va fer construir Arnau de Mercader a finals del XIX com a mirador i observatori astronòmic.

7. Central de Bombeig d'Aigües de Barcelona (1903-1907). Joia del modernisme industrial, obra de Josep Amargós i Samaranch. Comprèn l'edifici, la gran xemeneia i els pous d'extracció d'aigua situats dins d'un extens parc. És seu del Museu Agbar de les Aigües.

8. Fàbrica Bagaria (1922-1925). Aquesta fàbrica tèxtil fou construïda per Modest Feu i Estrada amb detalls d'historicisme neomedieval i neomudèjar.

En restauració, acollirà l'Escola Municipal de Música.

9. Cinema Titan (1926). Construït segons el projecte de l'arquitecte municipal Marín Espinosa, la seva torre circular —amb pinacle cobert amb pissarra— de vint metres d'alçada, mostra una clara vinculació al Noucentisme.

Seu de la Biblioteca Marta Mata des de 2009.

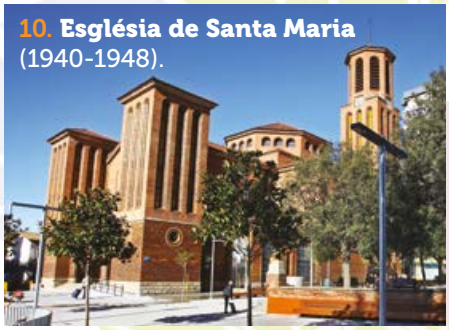

10. Església de Santa Maria (1940-1948).

L'antiga església va ser destruïda durant Guerra Civil Espanyola. El 1940 es col·locava la primera pedra de la nova església, d'estil monumentalista i façana porticada amb rosassa amb vitralls.

2020 GAUDEIX DE L'OFERTA CULTURAL DE LA CIUTAT

Encetem amb el 2020 les noves programacions culturals de la ciutat: Cornellà Escènica, Dissabte Familiar a les biblioteques, activitats de patrimoni... Cada setmana pots trobar moltes propostes gratuïtes i la resta amb importants descomptes si compres la teva entrada anticipada. Tota la informació d'oci i cultura de la ciutat s'actualitza setmanalment al portal www.queferacornella.cat. Si no vols perdre't res, subscriu-te al butlletí del Què Fer a Cornellà o descarrega't l'APP gratuïta al teu mòbil des d'aquest QR!

www.queferacornella.cat

VENDA D'ENTRADES

CORNELLÀ ESCENA / CULTURA EN FAMÍLIA

www.entradescornella.cat
93 377 02 12 (Ext. 1462)
Consulteu la web per a descomptes especials i abonaments.

L'AUDITORI&TEATRE / SALA2.CAT / BERENEM A L'AUDITORI

www.auditoricornella.com
93 474 02 02 (Ext. 1307)
Consulteu la web per a descomptes especials i abonaments.

SORTIR EN FAMÍLIA

DISSABTE 18 DE GENER
MÉS+RIT+MES

Biblioteca Central 12 h
Accés lliure (fins a omplir aforament) **A partir de 2 anys**
DISSABTE FAMILIAR / Taller a càrrec de Percuriositat: percussions amb diferents instruments, materials i el propi cos per formar part d'una gran coreografia conjunta.

DIUMENGE 26 DE GENER
ITALIANO GRAND HOTEL

L'Auditori 18 h 12 € (anticipada) **A partir de 6 anys**
BERENEM A L'AUDITORI / Un personatge solitari renta, planxa i somnia entre els llençols d'un hotel, en un espai fosc però ple de sentiments.

DIUMENGE 2 DE FEBRER
HAI, LA PESCADORA DE SOMNIS

Auditori de Sant Ildefons 12 h
5,25 € **A partir de 3 anys**
TEATRE FAMILIAR / Un conte indígena amb màgia, teatre visual i d'objectes. De la Cia. Gira Màgic.

DIUMENGE 16 DE FEBRER
THE MAGIC SHOWMAN

L'Auditori 18 h 12 € (anticipada)
BERENEM A L'AUDITORI / El Mag Marín presenta un còctel explosiu amb humor, música i màgia.

ACTIVITATS FAMILIARS

THE MAGIC SHOWMAN

MÚSICA I TEATRE

DISSABTE 8 DE FEBRER
SANTI CAMPOS & HEREDEROS EN CONCERT

Sala Ramon Romagosa 22 h 10,50 € (anticipada)
MÚSICA / Santi Campos presenta el seu projecte "La Alegría", un treball arriscat, personal, magnífic i coherent.

DIVENDRES 14 DE FEBRER
FUM, FUM, FUM

Sala2.cat de L'Auditori
21 h 12 € (anticipada)
TEATRE / Triangle Teatre presenta aquesta obra, amb text de Jordi Sánchez, que ens parla de costums, tradicions i pànic als canvis.

DISSABTE 15 DE FEBRER
ABBA LIVE TV

L'Auditori 21 h 15 € (anticipada)
MÚSICA / Tribut a Abba a càrrec d'ABBA Live TV, amb una posada en escena impactant i molt divertida.

DIUMENGE 16 DE FEBRER
NUEVA YORK EN UN POETA, AMB ALBERTO SAN JUAN

Sala Ramon Romagosa
19 h 10,50 €
TEATRE / Viatjarem amb Lorca de Granada a Nova York i l'Havana, a través del jazz i el son (interpretat en directe). Amb Alberto San Juan com a actor i director.

PATRIMONI CULTURAL

FINS AL 29 DE MARÇ
OSSOS. UN VIATGE A L'ÈPOCA MEDIEVAL DE LA MÀ DE L'ANTROPOLOGIA FÍSICA

Museu Palau Mercader
EXPOSICIÓ / Coneix com vivien a l'època medieval a través de l'estudi de les restes d'esquelets localitzades en jaciments arqueològics dels segles VIII al XV.

DEL 6 DE FEBRER A L'1 DE MARÇ
INDESTRUCTIBLES

Castell de Cornellà
EXPOSICIÓ / Mostra fotogràfica que forma part d'un projecte transmèdia: històries traumàtiques de nens africans... De la mà d'Alfons Rodríguez, fotògraf, i Xavier Aldekoa, periodista.

DIUMENGE 9 DE FEBRER
PLANETARI: EL CEL MEDIEVAL DE CORNELLÀ

Museu Palau Mercader
11, 11.45 i 12.30 h
A partir de 8 anys
ACTIVITAT FAMILIAR / Us heu parat a pensar quin era el cel que veien els nostres avantpassats de Cornellà al segle X? Quins estels podien observar? A càrrec d'Explora 360º.

DIUMENGE 16 DE FEBRER
TALLER DE CARNESTOLTES: POSA'T EL BARRET!

Museu Palau Mercader D'11 a 13 h A partir de 5 anys
TALLER FAMILIAR / Celebra el 25è aniversari del Museu Palau Mercader creant un barret d'època inspirat en els que portaven els últims comtes de Bell-lloc.

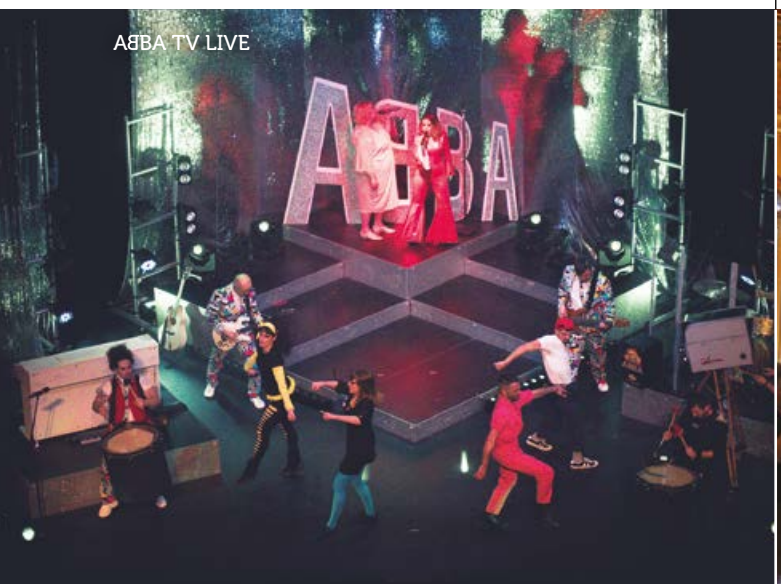

ABBA TV LIVE

VISITES GUIADES A LA PLANTA NOBLE DEL MUSEU PALAU MERCADER
Diumenges a les 12 h i dimecres a les 17 h

–EL NADAL EN IMATGES–

El Campament Oriental

El Mag Maginet i els nens fan especial el Nadal

Figures de llums

El conte de Nadal, per somiar i llegir

14a edició de la Mostra de Pintors

Nit de Reis 2020, la il·lusió

El Laboratori del Mag Maginet ha tornat a obrir les seves portes

La Dona dels Nassos per acomiadar l'any

Festa de Nadal de la Gent Gran

Cursa de Reis solidària 2020

La Cavalcada va omplir de màgia la ciutat

Arribada dels Reis al Parc del Canal de la Infanta

JORNADES SOBRE DIFICULTATS ESPECÍFIQUES D'APRENENTATGE A CORNELLÀ

El 14 de desembre, l'AFDA Catalunya (Associació de Famílies amb nens i nenes amb dificultats d'aprenentatge), amb seu a Cornellà, va organitzar unes Jornades Formatives sobre Dificultades Específiques d'Aprenentatge (DEA) al Centre Cívic de Sant Ildefons.

A les Jornades hi van participar prop de 120 persones, entre famílies, docents i professionals especialitzats que, juntament amb els ponents i el Síndic de Greuges de Cornellà, van analitzar les DEA.

Els ponents van parlar, entre d'altres temes, de la normativa específica en aquest tipus de dificultats, de la importància de la detecció precoç de la dislèxia, o de com oferir una resposta educativa inclusiva a l'alumnat amb DEA per a aconseguir l'accés, la participació i l'èxit educatiu de tots i totes.

L'AFDA es va crear a l'any 2014 i té com a objectiu principal la sensibilització i la formació en les dificultats específiques d'aprenentatge, tant per a les famílies com per als professionals, amb la finalitat de donar resposta a la millora i accessibilitat a recursos educatius, així com vetllar per la defensa dels drets dels menors. Actualment, forma part de la Junta de la FEDIS (Federació Espanyola de Dislèxia) i el seu àmbit d'actuació és Catalunya i l'estat espanyol.

Contacte: info@afdacat.org

APUNTA'T A LA RUA DE CARNAVAL

El Concurs de Comparses tindrà lloc el dissabte 22 de febrer a les 18 h. Començarà al carrer Bonestar a l'alçada de plaça de Catalunya, i seguirà per l'avinguda de Sant Ildefons, avinguda de la República Argentina, carrer de Mossèn Andreu fins arribar de nou a la plaça de Catalunya.

El dilluns 27 de gener s'obren les inscripcions per participar al Concurs de Comparses del Carnaval 2020 i acompanyar el rei Carnestoltes en la seva Gran Cercavila de disfresses, festa i disbauxa pels carrers de la ciutat. El termini finalitza el 14 de febrer.

Per apuntar-s'hi cal presentar el full d'inscripció (que es pot descarregar a la web municipal www.cornella.cat) a l'Oficina d'Atenció Ciutadana amb cita prèvia (https://citaprevia.cornella.cat/), de dilluns a divendres, de 8.30 a 14.30 h i de 16.30 a 19 h. Tal com marca la normativa, en certs casos, caldrà acompanyar la sol·licitud de més documentació, per la qual cosa és convenient consultar atentament la informació que trobareu a la web de l'ajuntament, o, en cas de dubte, dirigiu-vos al departament de Cultura.

PER MOLTS ANYS!

L'EQUIP DE TRAM DONA 10.000 € AL PROJECTE '1.000 I UNA NINEKA'

Cada any, TRAM vincula la seva felicitació de Nadal a una causa solidària. **Són els treballadors i treballadores del tramvia els que proposen els projectes** al seu Departament de Responsabilitat Socia, que posteriorment sotmet a votació de la plantilla les iniciatives presentades. Enguany, una de les conductores de la xarxa del Trambaix va proposar el projecte "1.000 i una Nineka, ni un nen amb càncer", que impulsa la veïna de Cornellà Maria Rascón, i va resultar guanyador.

Amb l'objectiu de donar suport al projecte solidari, TRAM fa una donació de 10.000 euros i contribueix al coneixement de la iniciativa mitjançant la seva felicitació de Nadal, un vídeo que s'emet al canal de televisió de la xarxa del tramvia.

Amb la donació s'ha decidit finançar un ultracongelador per al laboratori de càncer infantil de Sant Joan de Déu. Aquest nou equipament permetrà congelar mostres de teixits de forma ràpida de cara a la criopreservació o incorporació al banc de tumors pediàtrics del laboratori, que ofereix la possibilitat de seqüenciar el seu genoma i identificar noves vies d'investigació.

El projecte 1.000 i una Nineka compta amb un gran suport a Cornellà, on hi ha més de 45 ninekaires, dones voluntàries que confeccionen, exposen i venen en cada edició més de mil ninekes com a símbol dels 1001 infants que es diagnostiquen de càncer cada any. Des de la seva posada en marxa, ara fa 10 anys, han recaptat al voltant de 60.000 euros.

Estigues al dia de totes les novetats, activitats i notícies de la teva ciutat!

Si vols rebre setmanalment informació de Cornellà, subscriu-te al butlletí Cornellà al dia

MARI CARMEN LÓPEZ
Grup Municipal
de Podemos

SUBIDA DE IMPUESTOS: ¿PAGAR MÁS O GESTIONAR MEJOR?

En diciembre se aprobaron las ordenanzas fiscales que regulan los impuestos, tasas y precios públicos en Cornellá, que para 2020 suponen una subida generalizada. Si bien es cierto que llevan años congeladas a consecuencia de la crisis, el gobierno municipal considera que es hora de aumentarlas para financiar los servicios de la ciudad. Podemos Cornellá ha votado EN CONTRA de esta subida. Estando de acuerdo en que hay que recaudar vía impuestos para poder dar servicio a la ciudad, en nuestra opinión hay otras vías para cubrir estos servicios que no necesariamente tienen que obtenerse a través de este incremento. Más aún cuando las ayudas para el pago del IBI tienen un umbral muy bajo y pocas familias acceden a ellas a pesar de estar en situación difícil. La subida de impuestos no diferencia entre rentas bajas y rentas muy elevadas, supone una merma en el bolsillo de quien menos recursos tiene y no son impuestos progresivos porque no van en función de los ingresos. Perjudica también a los propietarios vehículos "contaminantes" que pese a no poder circular por una amplia zona, pagan igual que los que no se ven afectados. Es cierto que sube algo más a empresas y grandes superficies, pero consideramos insuficiente el impuesto sobre multinacionales y bancos que ocupan nuestro espacio público con armarios de telefonía, los cajeros que ahora son exteriores (que además, algunos provocan colas, inseguridad y suciedad). Calles llenas de cables eléctricos colgando, postes de electricidad, torres de alta tensión cuyo alrededor queda inservible. También bajo nuestro suelo, tuberías y canalizaciones. En definitiva, la ocupación de nuestro espacio público por parte de bancos y empresas de suministros con un ínfimo coste en relación con sus enormes beneficios. Hay una larga lista de proyectos no necesarios ni urgentes donde poder recortar y formas de recaudar desde el ahorro. No se entiende que suban los impuestos por encima de la subida de salarios y pensiones. Se argumenta para justificar esta subida, la necesidad de dinero para políticas sociales cuando no hay proyecto ni aumento significativo en el presupuesto de esta área para 2020. Justamente los servicios sociales son desde hace años, insuficientes y junto con la limpieza, los que generan más quejas y poca esperanza de ser solucionadas en el próximo año. Estamos seguras de que este aumento de impuestos no va a ser proporcional a la mejora de la atención y los servicios en Cornellá y se nos haría muy difícil explicar esta subida a la ciudadanía ya que no afecta de la misma manera a quien tiene un buen sueldo que a quien sobrevive con un salario o pensión precaria y que no puede recibir ayudas porque se pasa del límite a veces por muy poco. Al final, siempre acaba pagando más el que menos tiene en un sistema en el que las ayudas son insuficientes. Para más info. contacta con podemcornella@gmail.com

ISMAEL CIURANA
Grup Municipal
de C's

MÁS DERECHOS, MENOS IMPUESTOS

Cada vez más, se muestra en nuestra sociedad un mayor respeto hacia los animales de compañía. Existe una parte importante de la ciudadanía que considera a su mascota un miembro más de la familia. Sabemos que, converger en espacios con animales de compañía y personas, puede generar controversias. Pero desde Ciutadans, también somos conscientes de que si Cornellà contara con una oferta importante de establecimientos públicos y privados que admitieran mascotas, sus opciones sociales y beneficios se incrementarían. Ante este fenómeno, desde las Administraciones Públicas debemos satisfacer esa necesidad que vive nuestra sociedad. Dar respuesta a las personas que solicitan que su mascota les pueda acompañar cuando acude a la administración, a comercios de hostelería, tiendas, hoteles. etc. Por este motivo, es necesaria la actualización de la ordenanza general de convivencia ciudadana sobre la presencia de animales en la vía pública o establecimientos públicos. En el pasado pleno de diciembre, Ciutadans pedimos al equipo de gobierno que analice la posibilidad de autorizar el acceso de animales domésticos en edificios públicos de la administración local que no supongan riesgo, así como las acciones necesarias para adaptar e incrementar los espacios públicos a los principios del "Pet Friendly".

Por otra parte, Ciutadans presentamos una moción para mejorar el acceso de los ciudadanos a la información respecto a las mociones, ruegos y preguntas que los grupos políticos municipales presentamos en los plenos. Las mociones son el principal instrumento político para elevar propuestas y someterlas a debate y votación. Pues bien, ante esta propuesta el único partido que votó en contra fue el PSC. **¿Dónde queda el gobierno abierto del que tanto presumen?** Incrementar la transparencia y facilitar las herramientas para el acceso a la información en la gestión pública es una condición necesaria de un gobierno abierto.

Tambien, en el Pleno de diciembre, Ciutadans votamos en contra de la aprobación definitiva de las ordenanzas fiscales para 2020. Nuestra posición es contraria a aumentar la presión fiscal a los vecinos de Cornellà, que veremos como nos suben el IBI y otros impuestos directos, pagando más tasas y precios públicos. En el actual contexto económico, es incongruente que las administraciones sigan exprimiendo al ciudadano a base de subir la carga impositiva.

Finalmente, Ciutadans seguiremos este nuevo año 2020 presentes en todos los barrios de la ciudad con nuestras carpas informativas, escuchando de cerca a los vecinos sobre sus propuestas, problemáticas y quejas. El Grupo Municipal de Ciutadans tiene en el eje de su política a los cornellanenses, mejorar su calidad de vida, crear espacios de encuentro e implementar un modelo de ciudad moderna, inteligente, sostenible y generadora de oportunidades.

Podéis contactar con el Grupo Municipal en el Despacho Municipal en Can Vallhonrat y en el correo electrónico: ciutadans@aj-cornella.cat.

RAQUEL ALBIOL
Grup Municipal
d'ERC-AM

COMPROMÍS I SOLUCIONS POLÍTIQUES

Iniciem un nou any en què la investidura de Pedro Sánchez i l'abstenció d'Esquerra Republicana facilitant-la, han marcat els primers dies.

L'acord assolit entre Esquerra Republicana i el PSOE suposarà la creació d'una Mesa de negociació entre el govern espanyol i el govern de la Generalitat per abordar amb absoluta llibertat i sense vetos el conflicte polític entre Catalunya i l'estat. Qualsevol acord que pugui sortir d'aquesta Mesa serà sotmès a consulta de la ciutadania de Catalunya, que tindrà sempre la darrera paraula sobre el futur del nostre país. Esquerra Republicana ha aconseguit un instrument inèdit per abordar el conflicte des del diàleg i el posa de manera immediata al servei del país i del Govern de la Generalitat, que serà qui podrà defensar en aquesta Mesa el dret a l'autodeterminació i l'amnistia. Uns drets i unes reivindicacions que Esquerra sempre ha defensat arreu. Hem aconseguit allò que vam defensar en campanya: que si teníem la força suficient, forçaríem una negociació sobre el conflicte polític amb l'estat. I materialitzem així el que la ciutadania va exigir a les institucions: "sit and talk", seure i parlar.

L'acord és de gran importància perquè per primera vegada el PSOE –i, de retruc, el govern espanyol– reconeix que ens trobem en un conflicte de naturalesa política entre Catalunya i l'estat. I que cal iniciar una via política per arribar a una solució democràtica. És una oportunitat que cal aprofitar. I fer-ho no implica, en cap cas, renunciar als nostres objectius, ni tampoc a cap altra via democràtica i pacífica per aconseguir-los si aquesta no prospera.

Negociar és una part essencial de la política i les negociacions es fan entre adversaris polítics. No som ingenus. Mantenim el nostre escepticisme perquè el PSOE no ha donat encara prou mostres de credibilitat, tenim molt clar que el PSOE és un dels responsables del 155 i de la repressió que continuem patint. Però tot i així, creiem que és una oportunitat per a l'independentisme, i que activar la via política és imprescindible.

El pacte ha desfermat la dreta espanyola, però també la catalana i part de l'independentisme, amb odi, joc brut i atacs a les xarxes. Podem entendre els dubtes i les crítiques de moltes persones a aquest pacte, podem discrepar i opinar de diferent manera, però titllar-nos de botiflers i traïdors i atiar el foc de l'odi no ajuden a enfortir la tant reclamada unitat ni l'independentisme. Aprofitem l'oportunitat que ens dóna aquest pacte per condicionar al PSOE i avançar en qüestions concretes. Pot ser que la negociació no obtingui els fruits esperats, però és un camí que s'ha de recórrer, s'han d'esgotar totes les vies possibles i anar-nos enfortint amb cada pas. Aquest acord no és el final de res, sinó una petita fita en el camí de la llibertat del nostre país. I nosaltres no deixarem mai de treballar fins assolir-la.

EMILIA BRIONES
Grup Municipal
del PSC

CORNELLÀ, CIUDAD SALUDABLE

Nuestra ciudad, con su transformación paulatina, nos brinda más posibilidades para poder vivir en ella de manera saludable.

Mediante el proyecto estratégico Cornellà Natura, calles, plazas y parques se convierten en el medio capaz de hacernos disfrutar de mayor calidad de vida. El entorno urbano entendido como un espacio en el que todas las acciones se centran en mejorar la sostenibilidad y la salud pública.

Cornellà Natura se sustenta sobre programas cuyo objetivo persigue la reducción de la contaminación ambiental, térmica y acústica, la naturalización del territorio y el fomento de la actividad física en toda su dimensión, especialmente la social.

En cada uno de estos retos hallamos intervenciones de gobierno concretas para avanzar en la consecución de los objetivos planteados.

Actuaciones como la pacificación de calles y avenidas ("Domingo sin coches") convirtiendo las calzadas en vías preeminentes para peatones, acompañadas de una racionalización del tráfico o de la implantación de tramos mejorados para el uso de las bicicletas y similares. Todo ello con aplicación a normativas específicas que regulan y fomentan su uso u otras de ámbito más general como la entrada en vigor, en enero, de la zona de bajas emisiones que repercuten favorablemente en un doble sentido: por un lado, ayudan a reducir todo tipo de contaminación e incrementan la capacidad de disfrutar de la urbe desde una dimensión humana y vital.

De estos logros se despliegan otros tantos proyectos que facilitan la movilidad peatonal y la práctica física: la implantación de itinerarios para pasear o descubrir la ciudad andando (desde las rutas del "Cornellà a pie" hasta los "Caminos escolares"), la recuperación de los "Caminos rurales" que nos conectan al medio natural más cercano como es el rio o la posibilidad de jugar en familia en entornos libres de coches e incrementar el potencial urbano para desarrollar en cualquier lugar, adaptando zonas deportivas al aire libre, nuestro derecho a practicar ejercicio en el lugar que habitamos ("Esport Salut" y "Esport Social").

Objetivos que deben acompañarse de medidas urbanísticas que conviertan los distintos espacios públicos donde desarrollar esta actividad en entornos seguros, dotados de herramientas que permitan garantizar dichas prácticas (App Seguridad Ciudadana, la eficiencia lumínica, una mejor red de transporte...) y al alcance de todas las posibilidades.

La ciudad del futuro será una ciudad verde. Pero el presente requiere medidas que la transformen en el medio saludable que merecemos. Como recoge la Organización Mundial de la Salud la ciudad natural nos ayuda a reducir el estrés, alargar nuestra esperanza de vida para poder vivirla en un mejor estado de salud general y mental.

Ya sabéis: nos podéis encontrar en psc@aj-cornella.cat, ¡nos vemos por la ciudad!

CLAUDIO CARMONA
Grup Municipal d'En Comú-Movem Cornellà

2020: UN GOVERN VALENT I COMPROMÈS SOCIALMENT

Iniciem el 2020 amb un nou govern progressista a l'Estat, el primer govern de coalició des de la restauració de la democràcia. S'obre una **nova etapa d'esperança i il·lusió que ha de deixar enrere una dècada de retallades i incertesa**.

Malauradament aquest govern format per PSOE i Unidas Podemos - En Comú Podem, no ho tindrà gens fàcil. El debat d'investidura ja ens ha mostrat que l'oposició de la dreta i l'ultra-dreta serà ferotge i deslleial. En qualsevol país democràtic l'oposició desitjaria sort i encerts, des de la discrepància, desitjant el millor pel país. Però **a Espanya la dreta encara no ha paït que el país no és seu**, que les institucions democràtiques i els procediments s'han de respectar també quan ells no governen i que la pluralitat no és debilitat, és riquesa.

La dreta espanyola reclama un govern "constitucionalista" fent servir aquest terme de forma buida i fins i tot demagògica. Perquè la Constitució només la recorden per allò que els hi interessa. La gent comuna i treballadora de ciutats com Cornellà reclamem un govern realment "constitucionalista", és a dir, que es comprometi a **fer complir l'article 47 de la Constitució, aquell que diu que "tots els espanyols tenen dret a gaudir d'un habitatge digne i adequat**. Els poders públics promouran les condicions necessàries i establiran les normes pertinents per tal de fer efectiu aquest dret".

Sí, volem un govern compromès en fer complir la Constitució, també l'article 45 quan reconeix el dret de tots els espanyols i les espanyoles a gaudir d'un medi ambient adequat, el 43 que reconeix el dret a la protecció de la salut o el 27 que reconeix el dret a l'educació. En tot això volem un govern radicalment "constitucionalista". Per tot això esperonem el nou executiu a portar a terme els **acords programàtics assolits en la direcció de la transformació social, ecològica i feminista** que Espanya necessita després d'anys de retallades i retrocés social. Els ciutadans i les ciutadanes de municipis com Cornellà necessiten les mesures anunciades com la derogació de la reforma laboral, una nova política d'habitatge, un bon finançament per a les polítiques de dependència o garantir unes pensions justes. També caldrà una reforma fiscal perquè pagui més qui més té, i treballar per reduir la bretxa salarial o altres mesures com equiparar els permisos de paternitat i maternitat.

Efectivament reclamem **un govern valent**, compromès amb la justícia social, que a partir de la intervenció pública i la regulació dels mercats protegeixi els **drets socials de la ciutadania** i generi noves oportunitats **impulsant una transició cap a una economia social, verda i feminista**.

Recorda que pots interactuar amb nosaltres per construir la Cornellà del futur entre totes, en comú! **Xarxes socials** Twitter, Facebook i Instagram: @catcomucornella / **Web**: www.encomucornella.org

GENER/ FEBRER

http://agenda.cornella.cat

LES AULES D'ESTUDI SERAN OBERTES FINS EL 9 DE FEBRER

Estudiar en un ambient tranquil i còmode en època d'exàmens és una de les finalitats de les Aules d'Estudi de Cornellà. Fins al 9 de febrer els estudiants podran triar entre les aules habilitades al C. C. Joan N. García-Nieto, la biblioteca Marta Mata i el Centre Cívic de Sant Ildefons. L'horari d'obertura és: divendres, de 20 a 24 hores, i dissabtes i diumenges, de 10 a 14 h i de 16 a 24 h, excepte el Centre Cívic de Sant Ildefons, que només obre el cap de setmana. També es pot utilitzar l'altra aula oberta tot l'any al Citilab, cada dia de la setmana, les 24 hores.

JA A LA VENDA ENTRADES DEL CORNELLÀ ESCÈNICA

Les entrades de la nova programació del Cornellà Escènica són a la venda, no et quedis sense la teva! La música de Manel, Egon Soda, Anthus, o les interpretacions d'Alberto Sanjuan, Àurea Márquez, Clara Segura, Bruno Oro, Ramon Madaula, Joan Pera, Josep Maria Pou... trobareu totes aquestes opcions a les noves programacions de teatre i música de l'Ajuntament de Cornellà i de L'Auditori per al primer semestre de 2020.
http://www.queferacornella.cat/entrades/

NOVES ACTIVITATS A LA XARXA DE BIBLIOTEQUES

2020 s'inicia a la Xarxa de Biblioteques de Cornellà amb propostes per a tota la família. Es tornen a programar les tardes de contes i tallers per als més petits el dimecres i el divendres, a les 18 h a les tres biblioteques. També comença l'activitat dels clubs de lectura i els "dissabtes familiars". Presentacions de llibres, xerrades, converses en anglès, exposicions i moltes propostes més omplen cada mes aquests equipaments municipals. Consulta tota la informació a
https://biblioteques.cornella.cat/

BREUS

APUNTA'T AL PELL!

Si tens entre 8 i 16 anys pots fer una activitat que combina tallers culturals amb activitat esportiva: cuina, màgia, teatre, activitats aquàtiques, futbol, handbol o zumba, entre d'altres. El #PELLteens ofereix un programa variat d'activitats per a les tardes de dilluns i dimecres entre 17 i 18.30 h. Més informació i inscripcions a: www.parcesportiullobregat.com

MÀGIA I TEATRE

L'Auditori de Sant Ildefons programa per al diumenge 2 de febrer, a partir de les 12 h, un espectacle familiar. Es tracta de la posada en escena de "Hai, la pescadora de somnis", de la companyia Gira Màgic. Un espectacle amb màgia i teatre visual i d'objectes recomanada per a infants a partir de 3 anys. Preu: 5,50 euros.

HISTÒRIA DE CORNELLÀ', NOU CICLE A LA XBC

El 21 de gener, a partir de les 19 h, a la sala Titán de la biblioteca Marta Mata, s'inicia un cicle de xerrades per tractar temes de la història recent de Cornellà. La primera xerrada aprofundirà en l'àmbit del desenvolupament de la pagesia i l'agricultura a la ciutat. La conferència anirà a càrrec de Joan Fernández.

VISITA TALLER A L'EXPOSICIÓ 'OSSOS'

Si t'atrau l'antropologia física i forense, t'esperem a la visita/taller que es farà entorn de l'exposició "Ossos", al Museu Palau Mercader, el 2 de febrer, a partir de les 12 h. Tindrem l'oportunitat de parlar d'antropologia i de poder manipular directament restes paleoantropològiques. Cal inscripció prèvia. Informació i reserves: 93 474 51 35 (de dimarts a divendres de 10 a 14 h).

MERCAT DE PAGÈS CADA DIUMENGE A CAN MERCADER

Cada diumenge, de 10 a 14 h, Cornellà acull al parc de Can Mercader un Mercat de Pagès, una iniciativa que apropa fruites i hortalisses de temporada de productors locals a la ciutadania del municipi.

DISSABTE FAMILIAR: MISSIÓ SETCIÈNCIES

Un viatge màgic pel fascinant món de la ciència! Espectacle que té per objectiu despertar l'interès i la curiositat dels infants per tot allò que envolta l'apassionant món de les ciències a partir d'una barreja d'històries d'espies amb ciència-ficció. A càrrec de Ruskus Patruskus. A la biblioteca Marta Marta, a les 12 h, el 25 de gener.

VISITA GUIADA AL RIU

El 8 de febrer es reprenen les visites guiades al riu Llobregat. En aquesta ocasió és una visita taller dirigida a públic familiar (infants a partir de 10 anys) per descobrir la biodiversitat del riu a través dels rastres dels animals. Més informació i reserva a: medi_ambient@aj-cornella.cat o truqueu al 93 475 87 18.

LA RE-PARADA: ASSESORAMENT EN REPARACIÓ DE BICICLETES

Porta la teva bicicleta i posa-la a punt o fes les reparacions necessàries amb l'ajuda d'un tècnic especialista que t'assessorarà. Aquest taller es farà el 12 de febrer, a partir de les 17 h. La Re-Parada està ubicada al carrer Catalans, 70.

DISSABTE FAMILIAR: FORMIGUES A LA CUINA

Dissabte, 8 de febrer, a les 12 h, a la sala infantil de la biblioteca Central, nens i grans podran gaudir d'un espectacle interactiu a càrrec de la Genovesa Narratives Teatrals.

DIARI

		15	16	17	18	19
20	21	22	23	24	25	26
27	28	29	30	31	1	2
3	4	5	6	7	8	9
10	11	12	13	14	15	

18/01/20
Espectacle a la BCC: Més-Rit+Mes

25/01/20
Dissabte Familiar a la Marta Mata

02/02/20
Visita taller a l'exposició "Ossos"

06/02/20
Inauguració de la mostra "Indestructibles"

08/02/20
Visita guiada al riu

09/02/20
Planetari al Museu Palau Mercader

15/02/20
Tribut a ABBA a L'Auditori

104.6 FM ràdiocornellà EMISSORA MUNICIPAL

ESCOLTA LA TEVA RÀDIO
www.radiocornella.cat
@radiocornella

CONTRA LA VIOLÈNCIA MASCLISTA

900 900 120 Atenció 24 h

112 Emergències

Centre d'Informació i Recursos per a les Dones
Mossèn Jacint Verdaguer, 16-18
T. 93 474 28 41
Dilluns a dijous: de 9 a 13 i de 15.30 a 18.30 h
Divendres: de 8 a 15 h

Guàrdia Urbana de Cornellà
Rubio i Ors, 65 (Edifici Can Gaya)
T. 93 377 14 15 (24 h)

Mossos d'Esquadra
Travessera, 11
T. 93 255 36 00

Descarrega l'APP de Seguretat Ciutadana

L'1 DE GENER COMENCEM A CANVIAR D'HÀBITS

TRANSPORT PÚBLIC EFICIENT I SOSTENIBLE

L'1 de gener de 2020 entra en vigor la ZBE Rondes de Barcelona, una mesura per lluitar contra la contaminació de l'aire i protegir la salut de les persones. Fer servir el transport públic és la manera més eficient i sostenible de desplaçar-se per la ZBE Rondes BCN. L'àrea metropolitana forma una gran xarxa interconnectada, amb cinc grans modes de transport públic (bus, metro, TRAM, Rodalies i FGC). A més, els 36 municipis de l'àrea disposen de la tarifa metropolitana, a preu d'una zona tarifària, i diversos aparcaments d'enllaç amb el transport públic (*park & ride*). Si desballestes el teu vehicle contaminant i no te'n compres cap de nou, podràs gaudir de 3 anys de transport públic gratuït amb la T-verda.

Els vehicles sense distintiu ambiental de la DGT no podran circular per la ZBE Rondes de Barcelona els dies feiners, de dilluns a divendres, de 7.00 a 20.00 hores. Informa-te'n.

zbe.barcelona / 930 333 555 / 010 Informació Barcelona Trucada gratuïta

Aprofita els avantatges de la T-verda

Generalitat de Catalunya

AMB Metròpolis Barcelona

Ajuntament de Cornellà de Llobregat

www.cornella.cat

Butlletí d'informació de l'Ajuntament de Cornellà de Llobregat